



แผนพัฒนาท้องถิ่น (พ.ศ.๒๕๖๖-๒๕๗๐)

ของเทศบาลเมืองปรกฟ้า

กองยุทธศาสตร์และงบประมาณ
ฝ่ายแผนงานและงบประมาณ
สำนักงานเทศบาลเมืองปรกฟ้า

คำนำ

ด้วย พระราชบัญญัติกำหนดแผนและขั้นตอนการกระจายอำนาจให้แก่องค์กรปกครองส่วนท้องถิ่น พ.ศ.2542 มาตรา 16 บัญญัติให้เทศบาล มีอำนาจหน้าที่ในการจัดทำแผนพัฒนาท้องถิ่นของตนเอง ภายใต้การกำกับตรวจสอบ ดูแล ของหน่วยงานภาครัฐ และผ่านการมีส่วนร่วมของประชาชน และระเบียบของกระทรวงมหาดไทย ว่าด้วยการจัดทำแผนพัฒนาขององค์กรปกครองส่วนท้องถิ่น พ.ศ. 2548 แก้ไขเพิ่มเติมถึง (ฉบับที่ 3) พ.ศ.2561

“แผนพัฒนาท้องถิ่น” หมายความว่า แผนพัฒนาขององค์กรปกครองส่วนท้องถิ่นที่กำหนด วิสัยทัศน์ ประเด็นยุทธศาสตร์ เป้าประสงค์ ตัวชี้วัด ค่าเป้าหมาย และกลยุทธ์ โดยสอดคล้องกับแผนพัฒนาจังหวัด ยุทธศาสตร์การพัฒนาขององค์กรปกครองส่วนท้องถิ่นในเขตจังหวัด แผนพัฒนาอำเภอ แผนพัฒนาตำบล แผนพัฒนาหมู่บ้านหรือแผนชุมชน อันมีลักษณะเป็นการกำหนดรายละเอียดแผนงานโครงการพัฒนา ที่จัดขึ้นสำหรับปีงบประมาณแต่ละปี ซึ่งมีความต่อเนื่องและเป็นแผนก้าวหน้าและให้หมายความรวมถึงการเพิ่มเติมหรือเปลี่ยนแปลงแผนพัฒนาท้องถิ่น

เทศบาลเมืองปรกฟ้า ได้เล็งเห็นความจำเป็นและความสำคัญเกี่ยวกับการจัดทำแผนพัฒนาท้องถิ่น จึงจัดทำแผนพัฒนาท้องถิ่น (พ.ศ. 2566-2570) ขึ้น ซึ่งถือปฏิบัติตามระเบียบกระทรวงมหาดไทย ว่าด้วยการจัดทำแผนพัฒนาขององค์กรปกครองส่วนท้องถิ่น พ.ศ. 2548 แก้ไขเพิ่มเติมถึง (ฉบับที่ 3) พ.ศ.2561 โดยผ่านกระบวนการจัดทำแผน และสอดคล้องกับแผนพัฒนาจังหวัดยุทธศาสตร์การพัฒนาขององค์กรปกครองส่วนท้องถิ่นในเขตจังหวัด แผนพัฒนาอำเภอ แผนพัฒนาตำบล แผนพัฒนาหมู่บ้านหรือแผนชุมชน อันมีลักษณะเป็นการกำหนดรายละเอียดแผนงานโครงการพัฒนาที่จัดทำขึ้นสำหรับปีงบประมาณแต่ละปี ซึ่งมีความต่อเนื่องและเป็นแผนก้าวหน้า เทศบาลเมืองปรกฟ้า หวังเป็นอย่างยิ่งว่าแผนพัฒนาท้องถิ่น (พ.ศ. 2566-2570) ฉบับนี้ จะได้ใช้เป็นแนวทางการจัดทำงานประจำปีและตอบสนองความต้องการของประชาชนในเขตเทศบาลเมืองปรกฟ้าได้อย่างมีประสิทธิภาพต่อไป

เทศบาลเมืองปรกฟ้า
กันยายน 2564

สารบัญ

	หน้า
ส่วนที่ 1 สภาพทั่วไปและข้อมูลพื้นฐาน	
1.ด้านกายภาพ	1
2.ด้านการเมือง/การปกครอง	2
3.ประชากร	3
4.สภาพทางสังคม	3
5.ระบบบริการพื้นฐาน	4
6.ระบบเศรษฐกิจ	5
7.ศาสนา ประเพณี วัฒนธรรม	5
8.ทรัพยากรธรรมชาติ	6
9.อื่นๆ (ถ้ามีระบุ)	7
ส่วนที่ 2 ยุทธศาสตร์เพื่อการพัฒนา	
1.ความสัมพันธ์ระหว่างแผนพัฒนาระดับมหภาค	8
2.ยุทธศาสตร์ขององค์กรปกครองส่วนท้องถิ่นในเขตจังหวัดชลบุรี	19
3.การวิเคราะห์เพื่อพัฒนาท้องถิ่น	25
ส่วนที่ 3 การนำแผนพัฒนาท้องถิ่นไปสู่การปฏิบัติ	
1.ยุทธศาสตร์การพัฒนาและแผนงาน	30
2.บัญชีสรุปจำนวนโครงการ	31
3.รายละเอียดโครงการพัฒนาท้องถิ่น	34
ส่วนที่ 4 การติดตามและประเมินผล	
1.การติดตามและประเมินผลยุทธศาสตร์	65
2.การติดตามและประเมินผลแผนพัฒนาท้องถิ่น	68
3.สรุปผลการพัฒนาท้องถิ่นในภาพรวม	71
4.ปัญหาและข้อเสนอแนะในการจัดทำแผนพัฒนาท้องถิ่นในอนาคต	74

ส่วนที่ 1 สภาพทั่วไปและข้อมูลพื้นฐาน

1. ด้านกายภาพ

1.1 ที่ตั้งของหมู่บ้านหรือชุมชนหรือตำบล

เทศบาลเมืองปรกฟ้า ตั้งอยู่ที่ ถนนเกาะจันทร์ – ปรกฟ้า บ้านปรกฟ้า เลขที่ 999 หมู่ที่ 7 ตำบลเกาะจันทร์ อำเภอกะฉัง จังหวัดชลบุรี ห่างจากอำเภอกะฉัง ประมาณ 8 กิโลเมตร เทศบาลเมืองปรกฟ้ามีเนื้อที่โดยประมาณ 182.06 ตารางกิโลเมตร หรือประมาณ 113,790 ไร่ มีอาณาเขตติดต่อกับตำบลต่างๆ คือ

ทิศเหนือ	ติดต่อกับ	ตำบลหนองไม้แก่น อำเภอบางพลาย จังหวัดฉะเชิงเทรา
ทิศใต้	ติดต่อกับ	ตำบลวัดสุวรรณ อำเภอบ่อทอง จังหวัดชลบุรี
ทิศตะวันออก	ติดต่อกับ	ตำบลคลองตะเกรา อำเภอกำแพงแสน จังหวัดฉะเชิงเทรา
ทิศตะวันตก	ติดต่อกับ	ตำบลท่าบุญมี อำเภอกะฉัง จังหวัดชลบุรี

แผนที่แสดงของเขตของเทศบาลเมืองปรกฟ้า

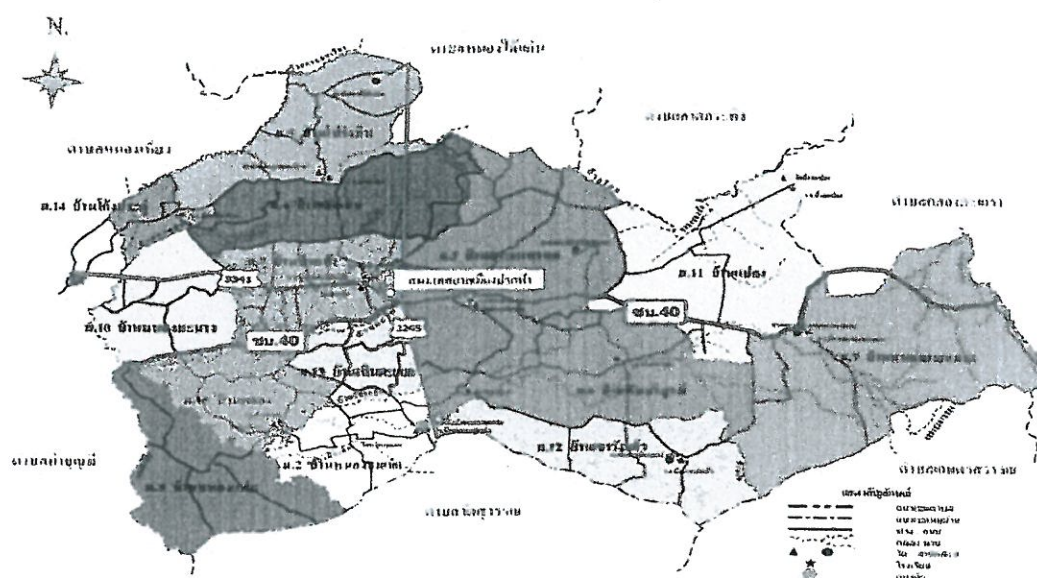

1.2 ลักษณะภูมิประเทศ

เทศบาลเมืองปรกฟ้ามีสภาพภูมิประเทศเป็นที่ราบเนินลูกคลื่นและพื้นที่ส่วนใหญ่ใช้ทำการเกษตร เช่น มันสำปะหลัง อ้อยโรงงาน มะม่วง ขนุน ยางพารา ยูคาลิปตัส ปาล์ม มี ลำคลองไหลผ่าน 1 สาย คือ คลองหลวง มีอ่างเก็บน้ำอยู่ 2 แห่ง คืออ่างเก็บน้ำบ้านสระตาพรหม ตั้งอยู่ที่ชุมชนที่ 3 และอ่างเก็บน้ำคลองหลวงรัชชโลธร ครอบคลุมพื้นที่ของชุมชนที่ 1 บ้านคลอง ชุมชนที่ 2 บ้านหนองชุมเห็ด และชุมชนที่ 8 บ้านหนองแพบ

1.3 ลักษณะภูมิอากาศ

เขตเทศบาลเมืองปรกฟ้า มีลักษณะอากาศแบบร้อนชื้น

1.4 ลักษณะของดิน

ดินร่วนปนทราย เหมาะแก่การทำเกษตรกรรม

1.5 ลักษณะของแหล่งน้ำ

เทศบาลเมืองปรกฟ้า มีฝ่ายกั้นน้ำจำนวน 3 แห่ง คือ
 แห่งที่ 1 ฝ่ายห้วยบวบชุมชนที่ 2 บ้านหนองชุมเห็ด
 แห่งที่ 2 ฝ่ายห้วยเสือแพะชุมชนที่ 6 บ้านทับบริบูรณ์
 แห่งที่ 3 ฝ่ายชุมชนที่ 9 บ้านหนองยายหมาด
 คลอง,ลำธาร,ห้วย จำนวน 11 แห่ง ได้แก่

1. ห้วยวังระกำ
2. ห้วยเสือแพะ
3. ห้วยบวบ
4. ห้วยน้ำโสม
5. ห้วยแปดวา
6. ห้วยป่อ
7. ห้วยสูง
8. ห้วยรำแพน
9. ห้วยมะไฟ
10. คลองสะพาน 1
11. คลองสะพาน 2

1.6 ลักษณะของไม้และป่าไม้

ป่าไม้ในเขตเทศบาลเมืองปรกฟ้า จะเป็นป่าไม้ทางการเกษตร เช่น ต้นยูคาลิปตัส
 ต้นยางพารา ต้นมะม่วง ต้นขนุน

2.ด้านการเมือง/การปกครอง

2.1 เขตการปกครอง เทศบาลเมืองปรกฟ้า แบ่งเป็น 14 ชุมชน ดังนี้
 ชุมชนที่ 1 ชุมชนบ้านคลอง ชุมชนที่ 2 ชุมชนบ้านหนองชุมเห็ด
 ชุมชนที่ 3 ชุมชนบ้านสระตาพรหม ชุมชนที่ 4 ชุมชนบ้านเจ็ดเนิน
 ชุมชนที่ 5 ชุมชนบ้านโปร่งหิน ชุมชนที่ 6 ชุมชนบ้านทับบริบูรณ์
 ชุมชนที่ 7 ชุมชนบ้านชุมชนปรกฟ้า ชุมชนที่ 8 ชุมชนบ้านหนองแพบ
 ชุมชนที่ 9 ชุมชนบ้านหนองยายหมาด ชุมชนที่ 10 ชุมชนบ้านหนองมะนาว
 ชุมชนที่ 11 ชุมชนบ้านแปลง ชุมชนที่ 12 ชุมชนบ้านเขาวังแก้ว
 ชุมชนที่ 13 ชุมชนบ้านเนินตะแบก ชุมชนที่ 14 ชุมชนบ้านโค้งประตู

2.2 การเลือกตั้ง การแบ่งเขตการเลือกตั้ง แบ่งเป็น 3 เขต ดังนี้

เขตที่ 1 หมู่ที่ 3,4,9,11

เขตที่ 2 หมู่ที่ 2,6,7,12,13

เขตที่ 3 หมู่ที่ 4,5,8,10,14,15

3.ประชากร

3.1 ข้อมูลเกี่ยวกับจำนวนประชากร

ชุมชน ที่	ชื่อชุมชน	จำนวนประชากร			จำนวน ครัวเรือน	ผู้ใหญ่บ้าน	เบอร์โทรศัพท์
		ชาย	หญิง	รวม			
1	บ้านคลอง	247	189	436	126	นายพิเชษฐ์ ปานแสงทอง	081-7520331
2	บ้านหนองชุมเห็ด	409	333	742	272	นายสุพัฒน์ ทิวาลัย	089-8317746
3	บ้านสระตาพรหม	743	708	1,451	519	นายนพดล ไกรกิจพุ่ง	08-7533-0496
4	บ้านเจ็ดเนิน	655	678	1,333	352	นายชำนาญ ลำจวน	081-9821349
5	บ้านโปร่งหิน	595	605	1,200	341	นายธนพล เตศิริ	087-1366215
6	บ้านทับบริบูรณ์	480	474	954	249	นายอนุกุล สุดถิ่น (กำนัน)	089-8344134
7	บ้านชุมชนปรกฟ้า	765	750	1,515	466	นายเกียรติณรงค์ชัย ฉิมพลีกุล	089-931776
8	บ้านหนองแพบ	339	280	619	224	นายอนุชิต อนันต์สิทธิพร	081-9263091
9	บ้านหนองยายหมาด	537	555	1,092	321	นายธนกร รื่นรมณ์วารี	062-6713557
10	บ้านหนองมะนาว	711	707	1,418	382	นางกนิภา ทีปกากร	084-7835573
11	บ้านแปลง	583	587	1,170	290	นางปวีตราธรรม เกตุภัทรภณ	081-7625439
12	บ้านเขาวังแก้ว	365	395	760	200	นายนริศ รุ่งเสถียร	081-7616219
13	บ้านเนินตะแบก	462	442	904	255	นางสาวปราณี เจริญ	084-8665838
14	บ้านโค้งประตู	277	281	558	156	นายปิงอ้วน เลิศกิจเจริญผล	086-0414975
	รวม	7,168	6,984	14,152	4,153		

(ที่มาของข้อมูล สำนักงานทะเบียนอำเภอเกาะจันทร์ จังหวัดชลบุรี ณ วันที่ 21 มกราคม 2564)

4.สภาพทางสังคม

ที่	ระดับประถมศึกษา	ระดับมัธยมศึกษา	ศูนย์พัฒนาเด็กเล็ก	ที่ตั้ง
1	โรงเรียนบ้านหนองชุมเห็ด	โรงเรียนบ้านหนองชุมเห็ด	บ้านหนองชุมเห็ด	ชุมชนที่ 2 บ้านหนองชุมเห็ด
2	โรงเรียนบ้านเขาสัตตพรหม	-	บ้านเขาสัตตพรหม	ชุมชนที่ 3 บ้านสระตาพรหม
3	โรงเรียนบ้านเจ็ดเนิน	-	บ้านเจ็ดเนิน	ชุมชนที่ 4 บ้านเจ็ดเนิน
4	โรงเรียนบ้านเนินทุ่ง	-	บ้านเนินทุ่ง	ชุมชนที่ 6 บ้านทับบริบูรณ์
5	โรงเรียนบ้านชุมชนปรกฟ้า	โรงเรียนบ้านชุมชนปรกฟ้า	บ้านปรกฟ้า	ชุมชนที่ 7 บ้านปรกฟ้า
7	โรงเรียนบ้านแปลง	-	บ้านแปลง	ชุมชนที่ 11 บ้านแปลง
8	โรงเรียนบ้านเขาวังแก้ว	-	บ้านเขาวังแก้ว	ชุมชนที่ 12 บ้านเขาวังแก้ว
9	โรงเรียนบ้านโค้งประตู	-	บ้านโค้งประตู	ชุมชนที่ 14 บ้านโค้งประตู

ศูนย์พัฒนาเด็กเล็กของเทศบาลเมืองปรกฟ้า

ที่	ชื่อศูนย์พัฒนาเด็กเล็ก	จำนวนนักเรียน		
		ชาย	หญิง	รวม
1	ศูนย์พัฒนาเด็กเล็กบ้านหนองชุมเห็ด	11	14	25
2	ศูนย์พัฒนาเด็กเล็กบ้านแปลง	12	13	25
3	ศูนย์พัฒนาเด็กเล็กบ้านเขาสระตาพรหม	3	7	10
4	ศูนย์พัฒนาเด็กเล็กบ้านปรกฟ้า	12	11	23
5	ศูนย์พัฒนาเด็กเล็กบ้านโค้งประตู	9	10	19
6	ศูนย์พัฒนาเด็กเล็กบ้านหนองยายหมาด	5	11	16
7	ศูนย์พัฒนาเด็กเล็กบ้านเจ็ดเนิน	9	3	12
8	ศูนย์พัฒนาเด็กเล็กบ้านเนินทุ่ง	6	4	10
9	ศูนย์พัฒนาเด็กเล็กบ้านเขาวังแก้ว	10	7	17
	รวมจำนวนนักเรียน	77	80	157

(ที่มาของข้อมูล กองการศึกษาเทศบาลเมืองปรกฟ้า ณ วันที่ 17 สิงหาคม 2564)

4.2 สาธารณสุข

โรงพยาบาลส่งเสริมสุขภาพตำบล มี 2 แห่ง คือ

1.โรงพยาบาลส่งเสริมสุขภาพตำบลบ้านหนองชุมเห็ด ตั้งอยู่ชุมชนที่ 2 บ้านหนองชุมเห็ด อำเภอเกาะจันทร์ จังหวัดชลบุรี เบอร์โทรศัพท์ 038-260657

2.โรงพยาบาลส่งเสริมสุขภาพตำบลบ้านปรกฟ้า ตั้งอยู่ชุมชนที่ 7 บ้านปรกฟ้า อำเภอเกาะจันทร์ จังหวัดชลบุรี เบอร์โทรศัพท์ 038-167050

ประธานอาสาสมัครสาธารณสุขประจำตำบลเกาะจันทร์ คือ นายพงษ์เทพ บุญเมือง เบอร์โทรศัพท์ 086 -8875267

5. ระบบบริการพื้นฐาน

5.1 การคมนาคมขนส่ง

การเดินทางติดต่อราชการที่อำเภอเกาะจันทร์ มีรถโดยสาร 1 สาย ได้แก่รถโดยสารสายปรกฟ้า – ชลบุรี ส่วนสภาพถนนในชุมชนเป็นถนนดินและลูกรัง จำนวน 121 สาย ถนนลาดยาง จำนวน 30 สาย ถนนคอนกรีตเสริมเหล็ก จำนวน 27 สาย สะพาน 6 แห่ง

5.2 การไฟฟ้า

ประชากรในเขตเทศบาลมีใช้ไฟฟ้าใช้ร้อยละ 98.85 ของครัวเรือนทั้งหมดและบางส่วนใช้ไฟฟ้า (โซลาเซลล์) คิดเป็นร้อยละ 4.11 ของครัวเรือนทั้งหมด

5.3 การประปา

การประปาที่เทศบาลเมืองปรกฟ้าบริหารจัดการเองจำนวน 10 ชุมชน คือ ชุมชนที่ 3,4,5,7,9,10,11,12,13,14 จำนวนผู้ใช้น้ำประปาทั้งหมด 2,390 ครัวเรือน ชุมชนที่ 2,6,8,15 เป็นการบริหารจัดการโดยชุมชน

6. ระบบเศรษฐกิจ

6.1 การเกษตร

ประชากรส่วนใหญ่ประกอบอาชีพเกษตรกรรม พืชส่วนใหญ่ที่ปลูกคือ มันสำปะหลัง อ้อย ยูคาลิปตัส ยางพารา ขนุน มะม่วง ปาล์ม ข้าวโพด และพืชผักสวนครัว

6.2 การพาณิชย์และกลุ่มอาชีพ

กลุ่มอาชีพ และกลุ่มอื่นๆ ในตำบลเขตเทศบาลเมืองปรกฟ้า ตำบลเกาะจันทร์ อำเภอกะฉัง จังหวัดชลบุรี มีทั้งหมด 11 กลุ่ม ดังนี้

ชุมชนที่ 1 กลุ่มทำขนมไทย

ชุมชนที่ 2 กลุ่มทำเครื่องแกง

ชุมชนที่ 3 กลุ่มแปรรูปผลิตภัณฑ์จากมะม่วง

ชุมชนที่ 4 กลุ่มผลิตปุ๋ยอินทรีย์อัดเม็ด

ชุมชนที่ 5 กลุ่มเย็บผ้าโหล

ชุมชนที่ 6 กลุ่มทำเครื่องแกง น้ำพริก

ชุมชนที่ 7 กลุ่มปุ๋ยชีวภาพ/กลุ่มร้านค้าชุมชน (วัดปรกฟ้า) /กลุ่มออมทรัพย์เพื่อการผลิต ตำบลเกาะจันทร์ (ปืมน้ำมัน) /กลุ่มสานแข่งปลาทุ

ชุมชนที่ 8 กลุ่มเลี้ยงวัว/กลุ่มทำขนมจีน/กลุ่มทำน้ำพริกแม่สำราญ/กลุ่มถักโครเชต์

ชุมชนที่ 9 กลุ่มผลิตไม้กวาดดอกหญ้า

ชุมชนที่ 10 กลุ่มร้านค้าชุมชน

ชุมชนที่ 11 กลุ่มสานแข่งปลาทุ

6.3 แรงงาน

ประชากรในเขตเทศบาลเมืองปรกฟ้าส่วนใหญ่ประกอบอาชีพทางการเกษตร เช่น ทำไร่ ทำสวน เลี้ยงสัตว์ และมีอาชีพทำงานในโรงงานอุตสาหกรรม

7. ศาสนา ประเพณี วัฒนธรรม

7.1 การนับถือศาสนา สถาบันและองค์กรทางศาสนา วัดมีจำนวน 9 แห่ง คือ

- | | | |
|------------------------------|---------------------|--|
| 1. วัดสายวารี | ตั้งอยู่ชุมชนที่ 1 | บ้านคลอง อำเภอกะฉัง จังหวัดชลบุรี |
| 2. วัดหนองชุมเห็ด | ตั้งอยู่ชุมชนที่ 2 | บ้านหนองชุมเห็ด อำเภอกะฉัง จังหวัดชลบุรี |
| 3. วัดป่าไชติธรรม (เขาเอียง) | ตั้งอยู่ชุมชนที่ 3 | บ้านสระตาพรหม อำเภอกะฉัง จังหวัดชลบุรี |
| 4. วัดเจ็ดเนิน | ตั้งอยู่ชุมชนที่ 5 | บ้านโปร่งหิน อำเภอกะฉัง จังหวัดชลบุรี |
| 5. วัดทับบริบูรณ์ | ตั้งอยู่ชุมชนที่ 6 | บ้านทับบริบูรณ์ อำเภอกะฉัง จังหวัดชลบุรี |
| 6. วัดปรกฟ้า | ตั้งอยู่ชุมชนที่ 7 | บ้านปรกฟ้า อำเภอกะฉัง จังหวัดชลบุรี |
| 7. วัดพุทธศาสตร์ | ตั้งอยู่ชุมชนที่ 7 | บ้านปรกฟ้า อำเภอกะฉัง จังหวัดชลบุรี |
| 8. วัดหนองบอน | ตั้งอยู่ชุมชนที่ 9 | บ้านหนองยายหมาด อำเภอกะฉัง จังหวัดชลบุรี |
| 9. วัดเขาวังแก้ว | ตั้งอยู่ชุมชนที่ 12 | บ้านเขาวังแก้ว อำเภอกะฉัง จังหวัดชลบุรี |

สำนักสงฆ์ จำนวน 4 แห่ง

- | | | |
|-------------------------|---------------------|--|
| 1. สำนักสงฆ์สระตาพรหม | ตั้งอยู่ชุมชนที่ 3 | บ้านสระตาพรหม อำเภอกะฉัง จังหวัดชลบุรี |
| 2. สำนักสงฆ์โปร่งหิน | ตั้งอยู่ชุมชนที่ 5 | บ้านโปร่งหิน อำเภอกะฉัง จังหวัดชลบุรี |
| 3. สำนักสงฆ์หนองยายหมาด | ตั้งอยู่ชุมชนที่ 9 | บ้านหนองยายหมาด อำเภอกะฉัง จังหวัดชลบุรี |
| 4. สำนักสงฆ์เขาลมเย็น | ตั้งอยู่ชุมชนที่ 12 | บ้านเขาวังแก้ว อำเภอกะฉัง จังหวัดชลบุรี |

ศาลเจ้า จำนวน 2 แห่ง

1. ศาลเจ้าแม่โป๊ยโป๊ย ตั้งอยู่ชุมชนที่ 7 บ้านปรกฟ้า อำเภอเกาะจันทร์ จังหวัดชลบุรี
2. ศาลหลวงเตี้ย ตั้งอยู่ชุมชนที่ 7 บ้านปรกฟ้า อำเภอเกาะจันทร์ จังหวัดชลบุรี

มัสยิด จำนวน 1 แห่ง

มัสยิดฮารุณมุสตอฟา ตั้งอยู่ชุมชนที่ 7 บ้านปรกฟ้า อำเภอเกาะจันทร์ จังหวัดชลบุรี

7.2 ประเพณีและงานประจำปี

บุญกลางบ้าน และแม่ศรีผีกระด้าง จะจัดช่วงเดือนเมษายนของทุกปี ชาวบ้านจะร่วมกันทำบุญตักบาตรพอตอนเย็นจะทำการสวดมนต์ แล้วหลังจากนั้นจะทำการแห่แม่ศรีผีกระด้าง โดยจะให้ผู้หญิงสาวบริสุทธิ์ใส่ชุดไทยมารำและเล่นกิจกรรมซ่อนไขโดยให้แม่ศรีปิดตาหาไข แล้วจะมีอีกคนที่ถือกระด้างเพื่อตามหาไข

7.3 สินค้าพื้นเมืองและของที่ระลึก

- น้ำพริกเครื่องแกง ชุมชนที่ 2,6,8 ผลิตภัณฑ์แปรรูปมะม่วง ชุมชนที่ 3 ผลิตภัณฑ์กวาดดอกหญ้า ชุมชนที่ 9

8. ทรัพยากรธรรมชาติ

8.1 น้ำ

แหล่งน้ำธรรมชาติ ลำน้ำ ลำห้วย มีจำนวน 10 สาย คือ

- | | | |
|-----------|-----------------------------|--------------|
| สายที่ 1 | คลองหลวง ไหลผ่านชุมชนที่ | 1, 2, ,8, 10 |
| สายที่ 2 | ห้วยวังระกำ ไหลผ่านชุมชนที่ | 1, 6 ,12 ,2 |
| สายที่ 3 | ห้วยเสือแพะ ไหลผ่านชุมชนที่ | 3, 6 |
| สายที่ 4 | ห้วยบวบ ไหลผ่านชุมชนที่ | 2, 13 |
| สายที่ 5 | ห้วยน้ำโสม ไหลผ่านชุมชนที่ | 11 |
| สายที่ 6 | ห้วยแปดวา ไหลผ่านชุมชนที่ | 6, 9, 11 |
| สายที่ 7 | ห้วยโค้ง ไหลผ่านชุมชนที่ | 9, 11 |
| สายที่ 8 | ห้วยปอ ไหลผ่านชุมชนที่ | 6,9 ,11 ,12 |
| สายที่ 9 | ห้วยซุง ไหลผ่านชุมชนที่ | 8 |
| สายที่ 10 | ห้วยรำแพน ไหลผ่านชุมชนที่ | 4,5 ,14,10 |

บึง หนอง และอื่นๆจำนวน 3 แห่ง คือ

หนองตะเคียนอยู่ชุมชนที่ 5 บ้านโปรงหิน หนองกรันเกราอยู่ชุมชนที่ 11 บ้านแปลง
หนองกะหล่ำอยู่ชุมชนที่ 7 บ้านปรกฟ้า

8.2 ป่าไม้

- ไม้ยูคาลิปตัส ยางพารา ต้นปาล์ม ต้นมะม่วง ต้นขนุน ต้นมะพร้าวและสวนยางพารา

9. อื่นๆ (ถ้ามีระบุด้วย)

9.1 ข้อมูลด้านการคลัง

รายได้ของเทศบาลเมืองปรกฟ้า ปีงบประมาณ 2564

ลำดับที่	ประเภทรายได้	จำนวนเงิน (บาท)
1	รายได้ที่เทศบาลจัดเก็บเอง	4,665,000.00
2	รายได้ที่ส่วนราชการต่าง ๆ จัดเก็บให้	46,150,000.00
3	เงินอุดหนุนจากรัฐบาล	39,658,200.00
	รวมทั้งหมด	90,473,200.00

9.2 ศักยภาพทางการคลัง

ปีงบประมาณ	รายรับจริง (บาท)	รายจ่ายจริง (บาท)
2561	91,857,568.62	79,447,156.32
2562	94,902,964.19	80,993,258.55
2563	93,776,396.31	81,620,897.39

(ที่มาของข้อมูล กองคลังเทศบาลเมืองปรกฟ้า ข้อมูล ณ วันที่ 18 สิงหาคม 2564)

ส่วนที่ 2 ยุทธศาสตร์เพื่อการพัฒนา

1. ความสัมพันธ์ระหว่างแผนพัฒนาระดับมหภาค

1.1 แผนยุทธศาสตร์ชาติ 20 ปี

ยุทธศาสตร์ชาตินำไปสู่ การปฏิบัติเพื่อให้ประเทศไทยบรรลุวิสัยทัศน์ “ประเทศไทยมีความมั่นคง มั่งคั่ง ยั่งยืน เป็นประเทศพัฒนาแล้ว ด้วยการพัฒนาตามหลักปรัชญาของเศรษฐกิจพอเพียง” เพื่อให้ประเทศมีขีดความสามารถในการแข่งขัน คนไทยมีความสุข อยู่ดี กินดี สังคมมีความมั่นคง เสมอภาคและเป็นธรรม ประกอบด้วย 6 ยุทธศาสตร์ ได้แก่

1. ยุทธศาสตร์ด้านความมั่นคง
2. ยุทธศาสตร์ด้านการสร้างความสามารถในการแข่งขัน
3. ยุทธศาสตร์ด้านการพัฒนาและเสริมสร้างศักยภาพทรัพยากรมนุษย์
4. ยุทธศาสตร์ด้านการสร้างโอกาสและความเสมอภาคทางสังคม
5. ยุทธศาสตร์ด้านการสร้างการเติบโตบนคุณภาพชีวิตที่เป็นมิตรกับสิ่งแวดล้อม
6. ยุทธศาสตร์ด้านการปรับสมดุลและพัฒนาระบบการบริหารจัดการภาครัฐ

ยุทธศาสตร์ด้านความมั่นคง

ยุทธศาสตร์ชาติด้านความมั่นคง มีเป้าหมายการพัฒนาที่สำคัญ คือ ประเทศชาติมั่นคง ประชาชนมีความสุข เน้นการบริหารจัดการสถานะแวดล้อมของ ประเทศให้มีความมั่นคง ปลอดภัย เอกရာช อธิปไตย และมีความสงบเรียบร้อยในทุก ระดับ ตั้งแต่ระดับชาติ สังคม ชุมชน มุ่งเน้นการพัฒนาคน เครื่องมือ เทคโนโลยี และ ระบบฐานข้อมูลขนาดใหญ่ให้มีความพร้อมสามารถรับมือกับภัยคุกคามและภัยพิบัติได้ทุกรูปแบบ และทุกระดับความรุนแรง ควบคู่ไปกับการป้องกันและแก้ไขปัญหาด้าน ความมั่นคงที่มีอยู่ในปัจจุบัน และที่อาจจะเกิดขึ้นในอนาคต ใช้กลไกการแก้ไขปัญหา แบบบูรณาการทั้งกับส่วนราชการ ภาคเอกชน ประชาสังคม และองค์กรที่ไม่ใช่รัฐ รวมถึงประเทศเพื่อนบ้านและมิตรประเทศทั่วโลกบนพื้นฐานของหลักธรรมาภิบาล

ตัวชี้วัด ประกอบด้วย (1) ความสุขของประชากรไทย (2) ความมั่นคง ปลอดภัยของประเทศ (3) ความพร้อมของกองทัพ หน่วยงานด้านความมั่นคง และการมีส่วนร่วมของภาครัฐ ภาคเอกชน และภาคประชาชนในการป้องกันและแก้ไขปัญหา ความมั่นคง (4) บทบาทและการยอมรับในด้านความมั่นคงของไทยในประชาคมระหว่าง ประเทศ และ (5) ประสิทธิภาพการบริหารจัดการความมั่นคงแบบองค์รวม โดยประเด็น ยุทธศาสตร์ชาติด้านความมั่นคง ประกอบด้วย 5 ประเด็น ได้แก่

1. การรักษาความสงบภายในประเทศ เพื่อสร้างเสริมความสงบเรียบร้อย และสันติสุขให้เกิดขึ้นกับประเทศชาติบ้านเมือง โดย (1) การพัฒนาและเสริมสร้างคน ในทุกภาคส่วนให้มีความเข้มแข็ง มีความพร้อมตระหนักในเรื่องความมั่นคง และมี ส่วนร่วมในการแก้ไขปัญหา (2) การพัฒนาและเสริมสร้างความจงรักภักดีต่อ

สถาบัน หลักของชาติ (3) การพัฒนาและเสริมสร้างการเมืองในระบอบประชาธิปไตยอันมี พระมหากษัตริย์ทรง เป็นประมุขที่มีเสถียรภาพและมีธรรมาภิบาล เห็นแก่ประโยชน์ของ ประเทศชาติมากกว่าประโยชน์ส่วนตน และ (4) การพัฒนาและเสริมสร้างกลไก ที่สามารถป้องกันและขจัดสาเหตุของประเด็นปัญหาความมั่นคงที่สำคัญ ยุทธศาสตร์ชาติด้านความมั่นคง 5

2. การป้องกันและแก้ไขปัญหามีผลกระทบต่อความมั่นคง เพื่อแก้ไข ปัญหาเดิม และป้องกันไม่ให้เกิดปัญหา ใหม่เกิดขึ้น โดย (1) การแก้ไขปัญหาความมั่นคง ในปัจจุบัน (2) การติดตาม เฝ้าระวัง ป้องกัน และแก้ไขปัญหาคือ อาจอุบัติขึ้นใหม่ (3) การสร้างความปลอดภัยและความสันติสุขอย่างถาวรในพื้นที่จังหวัดชายแดนภาคใต้ และ (4) การรักษาความมั่นคงและผลประโยชน์ทางทรัพยากรธรรมชาติและสิ่งแวดล้อม ทั้งทางบกและทางทะเล

3. การพัฒนาศักยภาพของประเทศให้พร้อมเผชิญภัยคุกคามที่กระทบต่อ ความมั่นคงของชาติเพื่อยกระดับ ซึ่ความสามารถของกองทัพและหน่วยงานด้าน ความมั่นคง โดย (1) การพัฒนาระบบงานข่าวกรองแห่งชาติแบบ บูรณาการอย่างมีประสิทธิภาพ (2) การพัฒนาและฝึกพลกำลังอำนาจแห่งชาติ กองทัพและหน่วยงาน ความมั่นคง รวมทั้งภาครัฐและภาคประชาชน ให้พร้อมป้องกันและรักษาอธิปไตยของ ประเทศ และเผชิญกับภัยคุกคามได้ทุก มิติทุกรูปแบบและทุกระดับ และ (3) การพัฒนา ระบบเตรียมพร้อมแห่งชาติและการบริหารจัดการภัยคุกคามให้มี ประสิทธิภาพ

4. การบูรณาการความร่วมมือด้านความมั่นคงกับอาเซียนและนานาชาติ รวมถึงองค์กรภาครัฐและที่มีใช้ ภาครัฐ เพื่อสร้างเสริมความสงบสุข สันติสุข ความมั่นคง และความเจริญก้าวหน้า ให้กับประเทศไทย ภูมิภาค และโลก อย่างยั่งยืน โดย (1) การ เสริมสร้างและรักษาดุลยภาพสภาวะแวดล้อมระหว่างประเทศ (2) การ เสริมสร้างและ ดำรงไว้ซึ่งสันติภาพและความมั่นคงของภูมิภาค และ (3) การร่วมมือทางการพัฒนากับ ประเทศ เพื่อนบ้าน ภูมิภาค โลก รวมถึงองค์กรภาครัฐและที่มีใช้ภาครัฐ

5. การพัฒนากลไกการบริหารจัดการความมั่นคงแบบองค์รวม เพื่อให้ กลไกสำคัญต่าง ๆ ทำงานได้อย่างมีประสิทธิภาพ มีการใช้หลักธรรมาภิบาล และ การบังคับใช้กฎหมายอย่างเคร่งครัด โดย (1) การพัฒนากลไกให้ พร้อมสำหรับ การติดตาม เฝ้าระวัง แจ้งเตือน ป้องกัน และแก้ไขปัญหาความมั่นคงแบบองค์รวม อย่างเป็น รูปธรรม (2) การบริหารจัดการความมั่นคงให้เอื้ออำนวยต่อการพัฒนา ประเทศในมิติอื่น ๆ และ (3) การพัฒนา กลไกและองค์กรขับเคลื่อนยุทธศาสตร์ชาติ ด้านความมั่นคง

ยุทธศาสตร์ด้านการสร้างความสามารถในการแข่งขัน

ยุทธศาสตร์ชาติด้านการสร้างความสามารถในการแข่งขัน มีเป้าหมาย การพัฒนาที่มุ่งเน้นการยกระดับ ศักยภาพของประเทศในหลากหลายมิติ บนพื้นฐาน แนวคิด 3 ประการ ได้แก่ (1) “ต่อยอดอดีต” โดยมองกลับไป ที่รากเหง้าทางเศรษฐกิจ อัตลักษณ์ วัฒนธรรม ประเพณี วิถีชีวิต และจุดเด่นทางทรัพยากรธรรมชาติ ที่ หลากหลาย รวมทั้งความได้เปรียบเชิงเปรียบเทียบของประเทศในด้านอื่น ๆ นำมา ประยุกต์ผสมผสานกับ เทคโนโลยีและนวัตกรรม เพื่อให้สอดคล้องกับบริบทของเศรษฐกิจ และสังคมโลกสมัยใหม่ (2) “ปรับปัจจุบัน” เพื่อปู ทางสู่นาคต ผ่านการพัฒนา โครงสร้างพื้นฐานของประเทศในมิติต่าง ๆ ทั้งโครงข่ายระบบคมนาคมและขนส่ง โครงสร้างพื้นฐานวิทยาศาสตร์ เทคโนโลยี และดิจิทัล และการปรับสภาพแวดล้อม ให้เอื้อต่อการพัฒนา อุตสาหกรรมและบริการอนาคต และ (3) “สร้างคุณค่าใหม่ ในอนาคต” ด้วยการเพิ่มศักยภาพของผู้ประกอบการ

พัฒนาคนรุ่นใหม่ รวมถึงปรับ รูปแบบธุรกิจ เพื่อตอบสนองต่อความต้องการของตลาด ผสมผสานกับยุทธศาสตร์ ที่รองรับอนาคต บนพื้นฐานของการต่อยอดอดีตและปรับปัจจุบัน พร้อมทั้งการส่งเสริม และสนับสนุนจากภาครัฐ ให้ประเทศไทยสามารถสร้างฐานรายได้และการจ้างงานใหม่ ขยายโอกาสทางการค้าและการลงทุนในเวทีโลก ควบคู่ไปกับการยกระดับรายได้และ การกินดีอยู่ดี รวมถึงการเพิ่มขึ้นของคนชั้นกลางและลดความเหลื่อมล้ำของ คน ในประเทศได้ในคราวเดียวกัน

ตัวชี้วัด ประกอบด้วย (1) รายได้ประชาชาติ การขยายตัวของผลิตภัณฑ์ มวลรวมภายในประเทศ และการ กระจายรายได้ (2) ผลิตภาพการผลิตของประเทศ ทั้งในปัจจัยการผลิตและแรงงาน (3) การลงทุนเพื่อการวิจัยและ พัฒนา และ (4) ความสามารถในการแข่งขันของประเทศ โดยประเด็นยุทธศาสตร์ชาติด้านการสร้าง ความสามารถในการแข่งขัน ประกอบด้วย 5 ประเด็น ได้แก่ ยุทธศาสตร์ชาติ ด้านการสร้างความสามารถในการแข่งขัน

1. การเกษตรสร้างมูลค่า ให้ความสำคัญกับการเพิ่มผลิตภาพการผลิต ทั้งเชิงปริมาณและมูลค่า และความ หลากหลายของสินค้าเกษตร ประกอบด้วย (1) เกษตรอัตลักษณ์พื้นถิ่น (2) เกษตรปลอดภัย (3) เกษตรชีวภาพ (4) เกษตรแปรรูป และ (5) เกษตรอัจฉริยะ

2. อุตสาหกรรมและบริการแห่งอนาคต โดยสร้างอุตสาหกรรมและบริการ แห่งอนาคตที่ขับเคลื่อนประเทศ ไทยไปสู่ประเทศที่พัฒนาแล้วด้วยนวัตกรรมและ เทคโนโลยีแห่งอนาคต ประกอบด้วย (1) อุตสาหกรรมชีวภาพ (2) อุตสาหกรรมและ บริการการแพทย์ครบวงจร (3) อุตสาหกรรมและบริการดิจิทัล ข้อมูล และปัญญา ประดิษฐ์ (4) อุตสาหกรรมและบริการขนส่งและโลจิสติกส์และ (5) อุตสาหกรรม ความมั่นคงของประเทศ

3. สร้างความหลากหลายด้านการท่องเที่ยว โดยการรักษาการเป็น จุดหมายปลายทางที่สำคัญของการ ท่องเที่ยวระดับโลกที่ดึงดูดนักท่องเที่ยวทุกระดับ และเพิ่มสัดส่วนของนักท่องเที่ยวที่มีคุณภาพสูง ประกอบด้วย (1) ท่องเที่ยวเชิง สร้างสรรค์และวัฒนธรรม (2) ท่องเที่ยวเชิงธุรกิจ (3) ท่องเที่ยวเชิงสุขภาพ ความงาม และแพทย์ แผนไทย (4) ท่องเที่ยวสำราญทางน้ำ และ (5) ท่องเที่ยวเชื่อมโยงภูมิภาค

4. โครงสร้างพื้นฐาน เชื่อมไทย เชื่อมโลก ครอบคลุมถึงโครงสร้างพื้นฐาน ทางกายภาพในด้านโครงข่าย คมนาคม พื้นที่และเมือง รวมถึงเทคโนโลยี ตลอดจน โครงสร้างพื้นฐานทางเศรษฐกิจ โดย (1) เชื่อมโยงโครงข่าย คมนาคมไร้รอยต่อ (2) สร้าง และพัฒนาเขตเศรษฐกิจพิเศษ (3) เพิ่มพื้นที่และเมืองเศรษฐกิจ (4) พัฒนาโครงสร้าง พื้นฐานเทคโนโลยีสมัยใหม่ และ (5) รักษาและเสริมสร้างเสถียรภาพทางเศรษฐกิจ มหาภาค

5. พัฒนาเศรษฐกิจบนพื้นฐานผู้ประกอบการยุคใหม่ สร้างและพัฒนา ผู้ประกอบการยุคใหม่ ที่มีทักษะและ จิตวิญญาณของการเป็นผู้ประกอบการที่มี ความสามารถในการแข่งขันและมีอัตลักษณ์ชัดเจน โดย (1) สร้าง ผู้ประกอบการอัจฉริยะ (2) สร้างโอกาสเข้าถึงบริการทางการเงิน (3) สร้างโอกาสเข้าถึงตลาด (4) สร้างโอกาส เข้าถึงข้อมูล และ (5) ปรับบทบาทและโอกาสการเข้าถึงบริการภาครัฐ

ยุทธศาสตร์ด้านการพัฒนาและเสริมสร้างศักยภาพทรัพยากรมนุษย์

ยุทธศาสตร์ชาติด้านการพัฒนาและเสริมสร้างศักยภาพทรัพยากรมนุษย์ มีเป้าหมายการพัฒนาที่สำคัญเพื่อ พัฒนาคคนในทุกมิติและในทุกช่วงวัยให้เป็นคนดี เก่ง และมีคุณภาพ โดยคนไทยมีความพร้อมทั้งกาย ใจ สติปัญญา มีพัฒนาการที่รอบด้าน และมีสุขภาวะที่ดีในทุกช่วงวัย มีจิตสาธารณะ รับผิดชอบต่อสังคมและผู้อื่น มัธยัสถ์ อด ออม โอบอ้อมอารี มีวินัย รักษาศีลธรรม และเป็นพลเมืองดีของชาติ มีหลักคิด ที่ถูกต้อง มีทักษะที่จำเป็นใน

ศตวรรษที่ 21 มีทักษะสื่อสารภาษาอังกฤษและภาษาที่ 3 และอนุรักษ์ภาษาท้องถิ่น มีนิสัยรักการเรียนรู้และการพัฒนาตนเองอย่างต่อเนื่องตลอดชีวิต สู่การเป็นคนไทยที่มีทักษะสูง เป็นนวัตกรรม นักคิด ผู้ประกอบการ เกษตรกรยุคใหม่ และอื่น ๆ โดยมีสัมมาชีพตามความถนัดของตนเอง

ตัวชี้วัด ประกอบด้วย (1) การพัฒนาคุณภาพชีวิต สุขภาวะ และความเป็นอยู่ที่ดีของคนไทย (2) ผลสัมฤทธิ์ทางการศึกษาและการเรียนรู้ตลอดชีวิต และ (3) การพัฒนา สังคมและครอบครัวไทย โดยประเด็นยุทธศาสตร์ชาติ ด้านการพัฒนาและเสริมสร้าง ศักยภาพทรัพยากรมนุษย์ ประกอบด้วย 7 ประเด็น ได้แก่

1. การปรับเปลี่ยนค่านิยมและวัฒนธรรม มุ่งเน้นให้สถาบันทางสังคมร่วม ปลุกฝังค่านิยมและวัฒนธรรมที่พึงประสงค์โดย (1) การปลุกฝังค่านิยมและวัฒนธรรม ผ่านการเลี้ยงดูในครอบครัว (2) การบูรณาการเรื่องความซื่อสัตย์ วินัย คุณธรรม จริยธรรม ในการจัดการเรียนการสอนในสถานศึกษา (3) การสร้างความเข้มแข็ง ในสถาบันทางศาสนา (4) การปลุกฝังค่านิยมและวัฒนธรรมโดยใช้ชุมชนเป็นฐาน (5) การสร้างค่านิยมและวัฒนธรรมที่พึงประสงค์จากภาคธุรกิจ (6) การใช้สื่อและ สื่อสารมวลชนในการปลุกฝังค่านิยมและวัฒนธรรมของคนในสังคม และ (7) การส่งเสริม ให้คนไทยมีจิตสาธารณะและมีความรับผิดชอบต่อส่วนรวม

2. การพัฒนาศักยภาพคนตลอดช่วงชีวิต มุ่งเน้นการพัฒนาคนเชิงคุณภาพ ในทุกช่วงวัย ประกอบด้วย (1) ช่วงการตั้งครรภ์/ปฐมวัย เน้นการเตรียมความพร้อม ให้แก่พ่อแม่ก่อนการตั้งครรภ์ (2) ช่วงวัยเรียน/วัยรุ่น ปลุกฝัง ความเป็นคนดี มีวินัย พัฒนาทักษะการเรียนรู้ที่สอดคล้องกับศตวรรษที่ 21 (3) ช่วงวัยแรงงาน ยกย่อง ศักยภาพ ทักษะและสมรรถนะแรงงานสอดคล้องกับความต้องการของตลาด และ (4) ช่วงวัยผู้สูงอายุ ส่งเสริมให้ผู้สูงอายุ เป็นพลังในการขับเคลื่อนประเทศ ยุทธศาสตร์ชาติด้านการพัฒนา และเสริมสร้างศักยภาพทรัพยากรมนุษย์ 9

3. ปฏิรูปกระบวนการเรียนรู้ที่ตอบสนองต่อการเปลี่ยนแปลงใน ศตวรรษที่ 21 มุ่งเน้นผู้เรียนให้มีทักษะการ เรียนรู้และมีใจใฝ่เรียนรู้ตลอดเวลา โดย (1) การปรับเปลี่ยนระบบการเรียนรู้ให้เอื้อต่อการพัฒนาทักษะสำหรับ ศตวรรษที่ 21 (2) การเปลี่ยนโฉมบทบาท “ครู” ให้เป็นครูยุคใหม่ (3) การเพิ่มประสิทธิภาพระบบ บริหารจัดการ การศึกษาในทุกกระดับ ทุกประเภท (4) การพัฒนาระบบการเรียนรู้ตลอดชีวิต (5) การสร้างความตื่นตัวให้คนไทย ตระหนักถึงบทบาท ความรับผิดชอบ และการวาง ตำแหน่งของประเทศไทยในภูมิภาคเอเชียอาคเนย์และ ประเทศทั่วโลก (6) การวาง พื้นฐานระบบรองรับการเรียนรู้โดยใช้ดิจิทัลแพลตฟอร์ม และ (7) การสร้างระบบ การศึกษาเพื่อเป็นเลิศทางวิชาการระดับนานาชาติ

4. การตระหนักถึงพหุปัญญาของมนุษย์ที่หลากหลาย โดย (1) การพัฒนา และส่งเสริมพหุปัญญาผ่าน ครอบครัว ระบบสถานศึกษา สภาพแวดล้อม รวมทั้งสื่อ ตั้งแต่ระดับปฐมวัย (2) การสร้างเส้นทางอาชีพ สภาพแวดล้อมการทำงาน และระบบ สนับสนุน ที่เหมาะสมสำหรับผู้มีความสามารถพิเศษผ่านกลไกต่าง ๆ และ (3) การดึงดูด กลุ่มผู้เชี่ยวชาญต่างชาติและคนไทยที่มีความสามารถในต่างประเทศให้มาสร้างและ พัฒนา เทคโนโลยีและนวัตกรรมให้กับประเทศ

5. การเสริมสร้างให้คนไทยมีสุขภาวะที่ดี ครอบคลุมทั้งด้านกาย ใจ สติปัญญา และสังคม โดย (1) การสร้าง ความรอบรู้ด้านสุขภาวะ (2) การป้องกันและ ควบคุมปัจจัยเสี่ยงที่คุกคามสุขภาวะ (3) การสร้างสภาพแวดล้อมที่ เอื้อต่อการมีสุขภาวะ ที่ดี (4) การพัฒนาระบบบริการสุขภาพที่ทันสมัยสนับสนุนการสร้างสุขภาวะที่ดีและ (5) การส่งเสริมให้ชุมชนเป็นฐานในการสร้างสุขภาวะที่ดีในทุกพื้นที่

6. การสร้างสภาพแวดล้อมที่เอื้อต่อการพัฒนาและเสริมสร้างศักยภาพ ทรัพยากรมนุษย์โดย (1) การสร้างความอยู่ดีมีสุขของครอบครัวไทย (2) การส่งเสริม บทบาทการมีส่วนร่วมของภาครัฐ ภาคเอกชน องค์กรปกครองส่วนท้องถิ่น ครอบครัว และชุมชนในการพัฒนาทรัพยากรมนุษย์ (3) การปลูกฝังและพัฒนาทักษะนอก ห้องเรียน และ (4) การพัฒนาระบบฐานข้อมูลเพื่อการพัฒนาทรัพยากรมนุษย์

7. การเสริมสร้างศักยภาพการกีฬาในการสร้างคุณค่าทางสังคมและ พัฒนาประเทศ โดย (1) การส่งเสริมการออกกำลังกาย และกีฬาขั้นพื้นฐานให้กลายเป็น วิถีชีวิต (2) การส่งเสริมให้ประชาชนมีส่วนร่วมในกิจกรรมออกกำลังกาย กีฬาและ นันทนาการ (3) การส่งเสริมการกีฬาเพื่อพัฒนาสู่ระดับอาชีพ และ (4) การพัฒนาบุคลากรด้านการกีฬานันทนาการเพื่อรองรับการเติบโตของอุตสาหกรรมกีฬา

ยุทธศาสตร์ด้านการสร้างโอกาสและความเสมอภาคทางสังคม

ยุทธศาสตร์ชาติด้านการสร้างโอกาสและความเสมอภาคทางสังคม มีเป้าหมาย การพัฒนาที่สำคัญที่ให้ความสำคัญการดึงเอาพลังของภาคส่วนต่าง ๆ ทั้งภาคเอกชน ประชาสังคม ชุมชนท้องถิ่น มาร่วมขับเคลื่อน โดยการสนับสนุนการรวมตัวของ ประชาชนในการร่วมคิดร่วมทำเพื่อส่วนรวม การกระจายอำนาจและความรับผิดชอบ ไปสู่กลไกบริหารราชการแผ่นดินในระดับท้องถิ่น การเสริมสร้างความเข้มแข็งของชุมชน ในการจัดการตนเอง และการเตรียมความพร้อมของประชากรไทยทั้งในมิติสุขภาพ เศรษฐกิจ สังคม และสภาพแวดล้อมให้เป็นประชากรที่มีคุณภาพ สามารถพึ่งตนเอง และทำประโยชน์แก่ครอบครัว ชุมชน และสังคมให้นานที่สุด โดยรัฐให้หลักประกัน การเข้าถึงบริการและสวัสดิการที่มีคุณภาพอย่างเป็นธรรมและทั่วถึง

ตัวชี้วัด ประกอบด้วย (1) ความแตกต่างของรายได้และการเข้าถึงบริการ ภาครัฐระหว่างกลุ่มประชากร (2) ความก้าวหน้าของการพัฒนาคน (3) ความก้าวหน้า ในการพัฒนาจังหวัดในการเป็นศูนย์กลางความเจริญทาง เศรษฐกิจ สังคม และ เทคโนโลยี และ (4) คุณภาพชีวิตของประชากรสูงอายุ โดยประเด็นยุทธศาสตร์ชาติด้านการสร้างโอกาสและความเสมอภาคทางสังคม ประกอบด้วย 4 ประเด็น ได้แก่

1. การลดความเหลื่อมล้ำ สร้างความเป็นธรรมในทุกมิติ โดย (1) ปรับ โครงสร้างเศรษฐกิจฐานราก (2) ปฏิรูประบบภาษีและการคุ้มครองผู้บริโภค (3) กระจาย การถือครองที่ดินและการเข้าถึงทรัพยากร (4) เพิ่มผลิตภาพและคุ้มครองแรงงานไทย ให้เป็นแรงงานฝีมือที่มีคุณภาพและความริเริ่มสร้างสรรค์ มีความปลอดภัยในการทำงาน (5) สร้างหลักประกันทางสังคมที่ครอบคลุมและเหมาะสมกับคนทุกช่วงวัย ทุกเพศภาวะ และทุกกลุ่ม (6) ลงทุนทางสังคมแบบมุ่งเป้าเพื่อช่วยเหลือกลุ่มคนยากจนและกลุ่ม ผู้ด้อยโอกาสโดยตรง (7) สร้างความเป็นธรรมในการเข้าถึงบริการสาธารณสุข และการศึกษา โดยเฉพาะสำหรับผู้มีรายได้น้อยและกลุ่มผู้ด้อยโอกาส และ (8) สร้างความเป็นธรรมในการเข้าถึงกระบวนการยุติธรรมอย่างทั่วถึง ยุทธศาสตร์ชาติด้านการสร้างโอกาส และความเสมอภาคทางสังคม 11

2. การกระจายศูนย์กลางความเจริญทางเศรษฐกิจ สังคมและเทคโนโลยี โดย (1) พัฒนาศูนย์กลางความเจริญทางเศรษฐกิจ สังคมและเทคโนโลยีในภูมิภาค (2) กำหนดแผนพัฒนาเศรษฐกิจและสังคมของแต่ละกลุ่ม จังหวัดในมิติต่าง ๆ (3) จัดระบบเมืองที่เอื้อต่อการสร้างชีวิตและสังคมที่มีคุณภาพและปลอดภัย ให้สามารถตอบสนองต่อสังคมสูงวัยและแนวโน้มของการขยายตัวของเมืองในอนาคต (4) ปรับ โครงสร้างและแก้ไขกฎหมาย

ระเบียบบริหารราชการแผ่นดิน เพื่อวางระบบและกลไก การบริหารงานในระดับภาค กลุ่มจังหวัด (5) สนับสนุน การพัฒนาพื้นที่บนฐานข้อมูล ความรู้ เทคโนโลยีและนวัตกรรม และ (6) การพัฒนากำลังแรงงานในพื้นที่

3. การเสริมสร้างพลังทางสังคมโดย (1) สร้างสังคมเข้มแข็งที่แบ่งปัน ไม่ทอดทิ้งกัน และมีคุณธรรม โดย สนับสนุนการรวมตัวและดึงพลังของภาคส่วนต่าง ๆ (2) การรองรับสังคมสูงวัยอย่างมีคุณภาพ (3) สนับสนุนความร่วมมือระหว่างภาครัฐ ภาคเอกชน ภาควิชาการ ภาคประชาสังคมและภาคประชาชน (4) ส่งเสริมความเสมอภาค ทางเพศและบทบาทของสตรีในการสร้างสรรค์สังคม (5) สนับสนุนการพัฒนาบน ฐานทุนทางสังคมและวัฒนธรรม และ (6) สนับสนุนการพัฒนาเทคโนโลยีสารสนเทศ และสื่อสร้างสรรค์ เพื่อรองรับสังคมยุคดิจิทัล

4. การเพิ่มขีดความสามารถของชุมชนท้องถิ่นในการพัฒนา การพึ่ง ตนเองและการจัดการตนเอง โดย (1) ส่งเสริมการปรับพฤติกรรมในระดับครัวเรือน ให้มีขีดความสามารถในการจัดการวางแผนชีวิต สุขภาพ ครอบครัว การเงินและอาชีพ (2) เสริมสร้างศักยภาพของชุมชนในการพึ่งตนเองและการพึ่งพากันเอง (3) สร้าง การมีส่วนร่วมของภาคส่วนต่าง ๆ เพื่อสร้างประชาธิปไตยชุมชน และ (4) สร้างภูมิคุ้มกัน ทางปัญญาให้กับชุมชน

ยุทธศาสตร์ชาติด้านการสร้างการเติบโตบนคุณภาพชีวิตที่เป็นมิตรต่อสิ่งแวดล้อม

ยุทธศาสตร์ชาติด้านการสร้างการเติบโตบนคุณภาพชีวิตที่เป็นมิตรต่อ สิ่งแวดล้อม มีเป้าหมายการพัฒนาที่ สำคัญเพื่อนำไปสู่การบรรลุเป้าหมายการพัฒนา ที่ยั่งยืนในทุกมิติ ทั้งมิติด้านสังคม เศรษฐกิจ สิ่งแวดล้อม ธรรมชาติ และความเป็นหุ้นส่วนความร่วมมือระหว่างกันทั้งภายในและภายนอกประเทศอย่างบูรณาการ ใช้พื้นที่เป็นตัวตั้งในการกำหนดกลยุทธ์และแผนงาน และการให้ทุกฝ่ายที่เกี่ยวข้องได้เข้ามา มีส่วนร่วมในแบบ ทางตรงให้มากที่สุดเท่าที่จะเป็นไปได้ โดยเป็นการดำเนินการบน พื้นฐานการเติบโตร่วมกัน ไม่ว่าจะเป็นทาง เศรษฐกิจ สิ่งแวดล้อม และคุณภาพชีวิต โดยให้ความสำคัญกับการสร้างสมดุลทั้ง 3 ด้าน อันจะนำไปสู่ความยั่งยืน เพื่อคนรุ่น ต่อไปอย่างแท้จริง

ตัวชี้วัด ประกอบด้วย (1) พื้นที่สีเขียวที่เป็นมิตรกับสิ่งแวดล้อม (2) สภาพ แวดล้อมและทรัพยากรธรรมชาติ ที่เสื่อมโทรมได้รับการฟื้นฟู (3) การเติบโตที่เป็นมิตร กับสิ่งแวดล้อม และ (4) ปริมาณก๊าซเรือนกระจก มูลค่า เศรษฐกิจฐานชีวภาพ โดยประเด็นยุทธศาสตร์ชาติด้านการสร้างการเติบโตบนคุณภาพชีวิตที่เป็นมิตรต่อ สิ่งแวดล้อม ประกอบด้วย 6 ประเด็น ได้แก่

1. สร้างการเติบโตอย่างยั่งยืนบนสังคมเศรษฐกิจสีเขียว โดย (1) เพิ่มมูลค่า ของเศรษฐกิจฐานชีวภาพให้ สอดคล้องกับยุทธศาสตร์ด้านการสร้างความสามารถ ในการแข่งขัน (2) อนุรักษ์และฟื้นฟูความหลากหลายทาง ชีวภาพในและนอกถิ่นกำเนิด (3) อนุรักษ์และฟื้นฟูแม่น้ำลำคลองและแหล่งน้ำธรรมชาติทั่วประเทศ (4) รักษาและ เพิ่ม พื้นที่สีเขียวที่เป็นมิตรกับสิ่งแวดล้อม และ (5) ส่งเสริมการบริโภคและการผลิตที่ยั่งยืน

2. สร้างการเติบโตอย่างยั่งยืนบนสังคมเศรษฐกิจภาคทะเล โดย (1) เพิ่มมูลค่าของเศรษฐกิจฐานชีวภาพทาง ทะเล (2) ปรับปรุง ฟื้นฟู และสร้างใหม่ทรัพยากร ทางทะเลและชายฝั่งทั้งระบบ (3) ฟื้นฟูชายหาดที่เป็นแหล่ง ท่องเที่ยว ชายฝั่งทะเลได้รับ การป้องกันและแก้ไขทั้งระบบ และมีนโยบายการจัดการชายฝั่งแบบบูรณาการอย่าง เป็นองค์รวม และ (4) พัฒนาและเพิ่มสัดส่วนกิจกรรมทางทะเลที่เป็นมิตรต่อสิ่งแวดล้อม

3. สร้างการเติบโตอย่างยั่งยืนบนสังคมที่เป็นมิตรต่อสภาพภูมิอากาศ โดย (1) ลดการปล่อยก๊าซเรือน กระจก (2) มีการปรับตัวเพื่อลดความสูญเสียและเสียหาย จากภัยธรรมชาติและผลกระทบที่เกี่ยวข้องกับการ

เปลี่ยนแปลงสภาพภูมิอากาศ ยุทธศาสตร์ชาติด้านการสร้างการเติบโต บนคุณภาพชีวิตที่เป็นมิตรต่อสิ่งแวดล้อม 13 (3) มุ่งเป้าสู่การลงทุนที่เป็นมิตรต่อสภาพภูมิอากาศในการพัฒนาโครงสร้างพื้นฐาน ของภาครัฐและภาคเอกชน และ (4) พัฒนาและสร้างระบบรับมือปรับตัวต่อโรคอุบัติใหม่ และโรคอุบัติซ้ำที่เกิดจากการเปลี่ยนแปลงภูมิอากาศ

4. พัฒนาพื้นที่เมือง ชนบท เกษตรกรรมและอุตสาหกรรมเชิงนิเวศ มุ่งเน้น ความเป็นเมืองที่เติบโตอย่าง ต่อเนื่อง โดย (1) จัดทำแผนผังภูมินิเวศเพื่อการพัฒนา เมือง ชนบท พื้นที่เกษตรกรรมและอุตสาหกรรม รวมถึง พื้นที่อนุรักษ์ตามศักยภาพ และความเหมาะสมทางภูมินิเวศอย่างเป็นเอกภาพ (2) พัฒนาพื้นที่เมือง ชนบท เกษตรกรรม และ อุตสาหกรรมเชิงนิเวศ ที่มีการบริหารจัดการตามแผนผังภูมินิเวศ อย่างยั่งยืน (3) จัดการมลพิษ ที่มีผลกระทบต่อสิ่งแวดล้อม และสารเคมีในภาคเกษตร ทั้งระบบ ให้เป็นไปตามมาตรฐานสากลและค่า มาตรฐานสากล (4) สงวนรักษา อนุรักษ์ พื้นฟู และพัฒนาทรัพยากรธรรมชาติ มรดกทางสถาปัตยกรรมและ ศิลปวัฒนธรรม อัตลักษณ์ และวิถีชีวิตพื้นถิ่นบนฐานธรรมชาติ และฐานวัฒนธรรมอย่างยั่งยืน (5) พัฒนา เครือข่ายองค์กรพัฒนาเมืองและชุมชน รวมทั้งกลุ่มอาสาสมัคร ด้วยกลไกการมีส่วนร่วม ของทุกภาคส่วนใน ท้องถิ่น และ (6) เสริมสร้างระบบสาธารณสุขและอนามัยสิ่งแวดล้อม และยกระดับความสามารถในการป้องกัน โรคอุบัติใหม่และอุบัติซ้ำ

5. พัฒนาความมั่นคงน้ำ พลังงาน และเกษตรที่เป็นมิตรต่อสิ่งแวดล้อม โดย (1) พัฒนาการจัดการน้ำเชิงลุ่ม น้ำทั้งระบบเพื่อเพิ่มความมั่นคงด้านน้ำของประเทศ (2) เพิ่มผลิตภาพของน้ำทั้งระบบในการใช้น้ำอย่างประหยัด รู้คุณค่าและสร้างมูลค่าเพิ่ม จากการใช้น้ำให้ทัดเทียมกับระดับสากล (3) พัฒนาความมั่นคงพลังงานของประเทศ และส่งเสริมการใช้พลังงานที่เป็นมิตรต่อสิ่งแวดล้อม (4) เพิ่มประสิทธิภาพการใช้พลังงาน โดยลดความเข้มข้นของ การใช้พลังงาน และ (5) พัฒนาความมั่นคงด้านการเกษตร และอาหารของประเทศและชุมชน ในมิติปริมาณ คุณภาพ ราคาและการเข้าถึงอาหาร

6. ยกระดับกระบวนการทัศน์เพื่อกำหนดอนาคตประเทศ โดย (1) ส่งเสริม คุณลักษณะและพฤติกรรมที่พึง ประสงค์ด้านสิ่งแวดล้อมและคุณภาพชีวิตที่ดีของ คนไทย (2) พัฒนาเครื่องมือ กลไกและระบบยุติธรรม และระบบ ประชาธิปไตย สิ่งแวดล้อม (3) จัดโครงสร้างเชิงสถาบันเพื่อจัดการประเด็นร่วม ด้านการบริหารจัดการ ทรัพยากรธรรมชาติและสิ่งแวดล้อมที่สำคัญ และ (4) พัฒนาและดำเนินโครงการ ที่ยกระดับกระบวนการ ทัศน์ เพื่อกำหนดอนาคตประเทศ ด้านทรัพยากรธรรมชาติและสิ่งแวดล้อม และวัฒนธรรม บนหลักของการมีส่วนร่วม และธรรมาภิบาล

ยุทธศาสตร์ชาติด้านการปรับสมดุลและพัฒนาระบบการบริหารจัดการภาครัฐ

ยุทธศาสตร์ชาติด้านการปรับสมดุลและพัฒนาระบบการบริหารจัดการภาครัฐ มีเป้าหมายการพัฒนาที่ สำคัญเพื่อปรับเปลี่ยนภาครัฐที่ยึดหลัก “ภาครัฐของประชาชน เพื่อประชาชนและประโยชน์ส่วนรวม” โดยภาครัฐ ต้องมีขนาดที่เหมาะสมกับบทบาท ภารกิจ แยกแยะบทบาทหน่วยงานของรัฐที่ทำหน้าที่ในการกำกับหรือในการ ให้บริการ ยึดหลักธรรมาภิบาล ปรับวัฒนธรรมการทำงานให้มุ่งผลสัมฤทธิ์และผลประโยชน์ ส่วนรวม มีความ ทันสมัย และพร้อมที่จะปรับตัวให้ทันต่อการเปลี่ยนแปลงของโลก อยู่ตลอดเวลา โดยเฉพาะอย่างยิ่งการนำ นวัตกรรม เทคโนโลยีข้อมูลขนาดใหญ่ ระบบ การทำงานที่เป็นดิจิทัลเข้ามาประยุกต์ใช้อย่างคุ้มค่า และปฏิบัติงาน เทียบได้กับ มาตรฐานสากล รวมทั้งมีลักษณะเปิดกว้าง เชื่อมโยงถึงกันและเปิดโอกาสให้ทุกภาคส่วน เข้ามามีส่วน

ร่วมเพื่อตอบสนองความต้องการของประชาชนได้อย่างสะดวก รวดเร็ว และโปร่งใส โดยทุกภาคส่วนในสังคมต้องร่วมกันปลูกฝังค่านิยมความซื่อสัตย์สุจริต ความมัธยัสถ์ และสร้างจิตสำนึกในการปฏิเสธไม่ยอมรับการทุจริต ประพฤติมิชอบอย่าง สิ้นเชิง นอกจากนี้ กฎหมายต้องมีความชัดเจน มีเพียงเท่าที่จำเป็น มีความทันสมัย มีความเป็นสากล มีประสิทธิภาพ และนำไปสู่การลดความเหลื่อมล้ำและเอื้อต่อการ พัฒนา โดยกระบวนการยุติธรรมมี การบริหารที่มีประสิทธิภาพ เป็นธรรม ไม่เลือกปฏิบัติ และการอำนวยความสะดวกตามหลักนิติธรรม

ตัวชี้วัด ประกอบด้วย (1) ระดับความพึงพอใจของประชาชนต่อการให้บริการ สาธารณะของภาครัฐ (2) ประสิทธิภาพของการบริการภาครัฐ (3) ระดับความโปร่งใส การทุจริต ประพฤติมิชอบและ (4) ความเสมอภาคใน กระบวนการยุติธรรม โดยประเด็น ยุทธศาสตร์ชาติด้านการปรับสมดุลและพัฒนาระบบการบริหารจัดการภาครัฐ ประกอบด้วย 8 ประเด็น ได้แก่

1. ภาครัฐที่ยึดประชาชนเป็นศูนย์กลาง ตอบสนองความต้องการ และ ให้บริการอย่างสะดวกรวดเร็ว โปร่งใส โดย (1) การให้บริการสาธารณะของภาครัฐ ได้มาตรฐานสากลและเป็นระดับแนวหน้าของภูมิภาค และ (2) ภาครัฐมีความเชื่อมโยง ในการให้บริการสาธารณะต่าง ๆ ผ่านการนำเทคโนโลยีดิจิทัลมาประยุกต์ใช้

2. ภาครัฐบริหารงานแบบบูรณาการโดยมียุทธศาสตร์ชาติเป็นเป้าหมาย และเชื่อมโยงการพัฒนาในทุก ระดับ ทุกประเด็น ทุกภารกิจ และทุกพื้นที่ โดย (1) ให้ ยุทธศาสตร์ชาติเป็นกลไกขับเคลื่อนการพัฒนาประเทศ (2) ระบบการเงินการคลังประเทศ ยุทธศาสตร์ชาติด้านการปรับสมดุล และพัฒนาระบบการบริหารจัดการภาครัฐ 15 สนับสนุนการขับเคลื่อนยุทธศาสตร์ชาติและ (3) ระบบติดตามประเมินผลที่สะท้อน การบรรลุเป้าหมาย ยุทธศาสตร์ชาติในทุกระดับ

3. ภาครัฐมีขนาดเล็กกะทัดรัด เหมาะสมกับภารกิจ ส่งเสริมให้ประชาชนและ ทุกภาคส่วนมีส่วนร่วมในการพัฒนา ประเทศ โดย (1) ภาครัฐมีขนาดที่เหมาะสม (2) ทุกภาคส่วนมีส่วนร่วมในการพัฒนาประเทศ และ (3) ส่งเสริมการ กระจายอำนาจ และสนับสนุนบทบาทชุมชนท้องถิ่นให้องค์กรปกครองส่วนท้องถิ่นเป็นหน่วยงานที่มี สมรรถนะสูง ตั้งอยู่บนหลักธรรมาภิบาล

4. ภาครัฐมีความทันสมัยโดย(1) องค์กรภาครัฐมีความยืดหยุ่นเหมาะสมกับ บริบทการพัฒนาประเทศ และ (2) พัฒนาและปรับระบบวิธีการปฏิบัติราชการให้ทันสมัย

5. บุคลากรภาครัฐเป็นคนดีและเก่ง ยึดหลักคุณธรรม จริยธรรม มีจิตสำนึก มีความสามารถสูง มุ่งมั่น และ เป็นมืออาชีพ โดย (1) ภาครัฐมีการบริหารกำลังคนที่มี ความคล่องตัว ยึดระบบคุณธรรม และ (2) บุคลากรภาครัฐ ยึดค่านิยมในการทำงานเพื่อ ประชาชน มีคุณธรรม และมีการพัฒนาตามเส้นทางความก้าวหน้าในอาชีพ

6. ภาครัฐมีความโปร่งใส ปลอดการทุจริตและประพฤติมิชอบ โดย (1) ประชาชนและภาคีต่าง ๆ ในสังคม ร่วมมือกันในการป้องกันการทุจริตและประพฤติ มิชอบ (2) บุคลากรภาครัฐยึดมั่นในหลักคุณธรรม จริยธรรมและ ความซื่อสัตย์สุจริต (3) การปราบปรามการทุจริตประพฤติมิชอบมีประสิทธิภาพมีความเด็ดขาด เป็นธรรม และ ตรวจสอบได้ และ (4) การบริหารจัดการการป้องกันและปราบปรามการทุจริตอย่าง เป็นระบบแบบบูรณาการ

7. กฎหมายมีความสอดคล้องเหมาะสมกับบริบทต่าง ๆ และมีเท่าที่จำเป็น โดย(1) ภาครัฐจัดให้มีกฎหมาย ที่สอดคล้องและเหมาะสมกับบริบทต่าง ๆ ที่เปลี่ยนแปลง (2) มีกฎหมายเท่าที่จำเป็น และ (3) การบังคับใช้ กฎหมายอย่างมีประสิทธิภาพ เท่าเทียม มีการเสริมสร้างประสิทธิภาพการใช้กฎหมาย

8. กระบวนการยุติธรรมเคารพสิทธิมนุษยชนและปฏิบัติต่อประชาชน โดยเสมอภาค โดย (1) บุคลากรและหน่วยงานในกระบวนการยุติธรรมเคารพและยึดมั่น ในหลักประชาธิปไตย เคารพศักดิ์ศรีความเป็นมนุษย์ที่พึงได้รับการปฏิบัติอย่างเท่าเทียม (2) ทุกหน่วยงานในกระบวนการยุติธรรม มีบทบาทเชิงรุกร่วมกันในทุกขั้นตอนของการค้นหาความจริง (3) หน่วยงานในกระบวนการยุติธรรมทั้งทางแพ่ง อาญา และปกครองมีเป้าหมายและยุทธศาสตร์ร่วมกัน (4) ส่งเสริมระบบยุติธรรมทางเลือก ระบบยุติธรรมชุมชน และการมีส่วนร่วมของประชาชนในกระบวนการยุติธรรม และ(5)พัฒนามาตรการอื่นแทนโทษทางอาญา

1.2 แผนพัฒนาเศรษฐกิจและสังคมแห่งชาติ ฉบับที่ 12 (พ.ศ.2560 - 2564)

เป้าหมายและแนวทางการพัฒนาในช่วงแผนพัฒนาฯ ฉบับที่ 12 3.1 เป้าหมายการพัฒนา แผนพัฒนาฯ ฉบับที่ 12 กำหนดเป้าหมายด้านต่างๆ ในช่วงเวลา 5 ปี โดยคำนึงถึงการดำเนินการต่อยอดไปสู่แผนพัฒนาฯ ฉบับที่ 13 14 และ 15 เพื่อให้เกิดผลสัมฤทธิ์ตาม เป้าหมายยุทธศาสตร์ชาติ 20 ปี และในขณะเดียวกันแผนพัฒนาฯ ฉบับนี้จัดทำเป้าหมายและตัวชี้วัด ในรายละเอียดมากกว่าในแผนพัฒนาฯ ฉบับที่ผ่านมาเพื่อให้กำกับและเชื่อมโยงกับการกำหนดเป้าหมาย ในแผนระดับรองและแผนปฏิบัติการต่างๆ ได้ชัดเจนขึ้น โดยการจัดสรรงบประมาณและแผนปฏิบัติการต่างๆ ต้องแสดงให้เห็นถึงการเชื่อมโยงจากเป้าหมายที่เป็นผลสัมฤทธิ์ ผลลัพธ์หลักๆ กับผลผลิตในระดับแผนงานและ โครงการได้ โดยเฉพาะอย่างยิ่งในแต่ละกลุ่มบูรณาการของการจัดสรรงบประมาณ รวมถึงความเชื่อมโยงถึง 20 ตัวชี้วัดผลการดำเนินงานของภาครัฐ ทั้งนี้ แผนพัฒนาฯ ฉบับที่ 12 ได้ตั้งเป้าหมายในมิติหลักๆ ประกอบด้วย (1) คนไทยที่มีคุณลักษณะเป็นคนไทยที่สมบูรณ์ มีวินัย มีทัศนคติและพฤติกรรมตามบรรทัดฐานที่ดีของ สังคม มีความเป็นพลเมืองตื่นรู้ มีความสามารถในการปรับตัวได้อย่างรู้เท่าทันสถานการณ์ มีความรับผิดชอบ และทำประโยชน์ต่อส่วนร่วม มีสุขภาพกายและใจที่ดีมีความเจริญงอกงามทางจิตวิญญาณ มีวิถีชีวิตที่พอเพียง ความเป็นไทย (2) การลดความเหลื่อมล้ำทางด้านรายได้และความยากจน การเข้าถึงบริการทางสังคมที่มีคุณภาพอย่างทั่วถึง กลุ่มที่มีรายได้ต่ำสุดร้อยละ 40 มีรายได้เพิ่มขึ้นอย่างน้อยร้อยละ 15 (3) ระบบ เศรษฐกิจมีความเข้มแข็งและแข่งขันได้โครงสร้างเศรษฐกิจปรับสู่เศรษฐกิจฐานบริการและดิจิทัล มีผู้ประกอบการรุ่นใหม่และเป็นสังคมผู้ประกอบการ และมีผู้ประกอบการขนาดกลางและขนาดเล็กที่เข้มแข็ง สามารถใช้นวัตกรรมและเทคโนโลยีดิจิทัลในการสร้างสรรค์คุณค่าสินค้าและบริการ รวมทั้งมีระบบการผลิต และให้บริการจากฐานรายได้เดิมที่มีมูลค่าเพิ่มสูงขึ้น และเศรษฐกิจไทยมีเสถียรภาพและมีอัตราการขยายตัว เฉลี่ยร้อยละ 5 ต่อปีเพื่อให้บรรลุเป้าหมายการเป็นประเทศที่มีรายได้สูงภายในปี 2579 (4) ทุนทาง ธรรมชาติและคุณภาพสิ่งแวดล้อมสามารถสนับสนุนการเติบโตที่เป็นมิตรกับสิ่งแวดล้อม มีความมั่นคง อาหาร พลังงาน และน้ำ โดยเพิ่มพื้นที่ป่าไม้ให้ได้ร้อยละ 40 ของพื้นที่ประเทศเพื่อรักษาความสมดุลของ ระบบนิเวศ ลดการปล่อยก๊าซเรือนกระจกในภาคพลังงานและขนส่งไม่น้อยกว่าร้อยละ 7 ภายในปี 2563 เทียบกับการปล่อยในกรณีปกติ มีปริมาณหรือสัดส่วนของขยะมูลฝอยที่ได้รับการจัดการอย่างถูกต้อง สุขาภิบาลเพิ่มขึ้น และรักษาคุณภาพน้ำและคุณภาพอากาศในพื้นที่วิกฤตอยู่ในเกณฑ์มาตรฐาน (5) มีความ มั่นคงในเอกราชและอธิปไตย สังคมปลอดภัย สามัคคี สร้างภาพลักษณ์ดี และเพิ่มความเชื่อมั่นของ นานาชาติต่อประเทศไทย ความขัดแย้งทางอุดมการณ์และความคิดในสังคมลดลง ปัญหาอาชญากรรมลดลง ประเทศไทยมีส่วนร่วมในการกำหนดบรรทัดฐานระหว่างประเทศ และ (6) มีระบบบริหารจัดการภาครัฐที่มี ประสิทธิภาพ ทันสมัย โปร่งใส ตรวจสอบได้ กระจายอำนาจและมีมีส่วนร่วมจากประชาชน

บทบาทภาครัฐ ในการให้บริการซึ่งภาคเอกชนดำเนินการแทนได้ดีกว่าลดลง เพิ่มการใช้ระบบดิจิทัลในการให้บริการ ปัญหา คอร์รัปชันลดลง และการบริหารจัดการขององค์กรปกครองส่วนท้องถิ่นมีอิสระขึ้น เป้าหมายทั้ง 6 กลุ่มหลัก ภายใต้แผนพัฒนาฯ ฉบับที่ 12 สะท้อนถึงเป้าหมายการขับเคลื่อนการพัฒนาตามวาระการพัฒนาที่ยั่งยืน (Sustainable Development Goals: SDGs) และเป้าหมายในระยะยาวภายใต้ยุทธศาสตร์ชาติที่ต้องบรรลุ ภายในระยะเวลา 20 ปี

ยุทธศาสตร์และแนวทางการพัฒนาสำคัญ สำหรับยุทธศาสตร์และแนวทางการพัฒนาในแผนพัฒนาเศรษฐกิจและสังคม ฉบับที่ 12 ถูกกำหนดจากยุทธศาสตร์ทั้ง 6 ด้านภายใต้ยุทธศาสตร์ชาติ 20 ปี และกำหนดเป็นแนวทางในรายละเอียด ที่แสดงให้เห็นถึงความสอดคล้องและการตอบสนองต่อเป้าหมายที่ต้องบรรลุในระยะ 5 ปีที่จะเป็นการ วางพื้นฐานที่สามารถสานต่อการพัฒนาในประเด็นสำคัญของประเทศในระยะต่อไปที่สนับสนุนเป้าหมาย การพัฒนาให้เกิดความมั่นคง มั่งคั่ง และยั่งยืน โดยใช้หลักของปรัชญาของเศรษฐกิจพอเพียงนำทาง ทั้งนี้ ภายใต้ยุทธศาสตร์ทั้ง 10 ในแผนพัฒนาฯ ฉบับที่ 12 ได้กำหนดแนวทางการพัฒนาครอบคลุมรายละเอียด ที่ตอบสนองต่อจุดเน้นประเด็นหลักของการพัฒนาในระยะ 5 ปีและมุ่งต่อยอดผลสัมฤทธิ์ในแผนพัฒนาฯ ฉบับต่อไป โดยจะต้องต่อยอดให้เกิดความต่อเนื่องของการขับเคลื่อนการพัฒนาปัจจัยพื้นฐานและ การแก้ปัญหาสำคัญที่เป็นรากเหง้าของปัญหาต่างๆ และประเด็นปฏิรูปประเทศให้ลุล่วง รวมทั้งประเด็นร่วม ที่มีความเชื่อมโยงกับหลากหลายประเด็นการพัฒนาที่จะนำไปสู่การพัฒนาที่ยั่งยืนต่อเนื่องกันไปตลอด 20 ปี 21 ยุทธศาสตร์ที่กำหนดในแผนพัฒนาฯ ฉบับที่ 12 มีจำนวน 10 ยุทธศาสตร์ซึ่งมีรายละเอียด มากกว่าในยุทธศาสตร์ชาติ 20 ปี ทั้งนี้ส่วนหนึ่งเป็นเพราะภายใต้สถานการณ์ที่มีการเปลี่ยนแปลง อย่างต่อเนื่องนั้นเป็นการยากในการกำหนดยุทธศาสตร์และแนวทางการพัฒนาให้มีรายละเอียดที่ชัดเจน ในแผนพัฒนาระยะยาว เพราะยุทธศาสตร์และแนวทางการพัฒนาจำเป็นต้องมีการกำหนดและปรับปรุง ให้สอดคล้องกับเงื่อนไขและปัจจัยแวดล้อมในช่วงเวลานั้นๆ จึงจะสามารถนำไปปฏิบัติได้อย่างมีประสิทธิภาพ ด้วยเหตุดังกล่าวยุทธศาสตร์ชาติจึงเป็นการกำหนดกรอบที่เป็นประเด็นหลักของการพัฒนาประเทศ ที่ครอบคลุมมิติต่างๆ ซึ่งสะท้อนทั้งในเรื่องการพัฒนาระบบการผลิตและบริการ การพัฒนากลุ่มเป้าหมาย และการพัฒนาในเรื่องกลไกและกฎระเบียบ รวมทั้งการพัฒนาทุนมนุษย์ ภายใต้การกำหนดและการยึดหลักการ สำคัญของการพัฒนา ดังนั้น ยุทธศาสตร์การพัฒนาในแผนพัฒนาฯ ฉบับที่ 12 จึงประกอบด้วยยุทธศาสตร์ ชาติทั้ง 6 ยุทธศาสตร์ ได้แก่ (1) ยุทธศาสตร์การเสริมสร้างและพัฒนาศักยภาพทุนมนุษย์ (2) ยุทธศาสตร์ การสร้างความเป็นธรรมลดและความเหลื่อมล้ำในสังคม (3) ยุทธศาสตร์การสร้างเสริมความเข้มแข็งทางเศรษฐกิจ และแข่งขันได้อย่างยั่งยืน (4) ยุทธศาสตร์การเติบโตที่เป็นมิตรกับสิ่งแวดล้อมเพื่อการพัฒนาอย่างยั่งยืน (5) ยุทธศาสตร์การเสริมสร้างความมั่นคงแห่งชาติเพื่อการพัฒนาประเทศสู่ความมั่งคั่งและยั่งยืน และ (6) ยุทธศาสตร์การบริหารจัดการในภาครัฐ การป้องกันการทุจริตประพฤติมิชอบและธรรมาภิบาล ในสังคมไทย และประกอบกับอีก 4 ยุทธศาสตร์ที่มุ่งเน้นการพัฒนาพื้นฐานเชิงยุทธศาสตร์และกลไกสนับสนุน ให้การดำเนินยุทธศาสตร์ทั้ง 6 ด้านให้สัมฤทธิ์ผล ประกอบด้วย (7) ยุทธศาสตร์การพัฒนาโครงสร้างพื้นฐาน และระบบโลจิสติกส์ (8) ยุทธศาสตร์การพัฒนาวิทยาศาสตร์ เทคโนโลยี วิจัย และนวัตกรรม (9) ยุทธศาสตร์ การพัฒนาภาคเมือง และพื้นที่เศรษฐกิจ และ (10) ยุทธศาสตร์ความร่วมมือระหว่างประเทศเพื่อการพัฒนา

1.3 แผนพัฒนาภาค / แผนพัฒนากลุ่มจังหวัด / แผนพัฒนาจังหวัด

1.3.1 แผนพัฒนาภาคตะวันออก พ.ศ. 2560 -2565 (นครนายก ปราจีนบุรี สระแก้ว ฉะเชิงเทรา ชลบุรี ระยอง จันทบุรี ตราด)

เป้าหมายเชิงยุทธศาสตร์

เป้าหมายการพัฒนาภาคตะวันออกจะมุ่งพัฒนาเป็นเศรษฐกิจชั้นนำของอาเซียน โดยรักษาฐานเศรษฐกิจเดิมที่มีอยู่ให้เติบโตอย่างยั่งยืน และสร้างฐานเศรษฐกิจใหม่เพื่อเพิ่มขีดความสามารถในการแข่งขันและสนับสนุนให้ประเทศเติบโต อย่างมีเสถียรภาพ โดยเน้นการพัฒนาที่มีศักยภาพสูง ได้แก่ พื้นที่ฐานการผลิตและบริการ เมืองศูนย์กลางความเจริญในภูมิภาค และพื้นที่เศรษฐกิจชายแดน

วัตถุประสงค์

1. เพื่อกระจายความเจริญและโอกาสทางเศรษฐกิจไปสู่ภูมิภาคอย่างทั่วถึงมากขึ้น
2. เพื่อเพิ่มพัฒนาพื้นที่เศรษฐกิจใหม่ให้สนับสนุนการพัฒนาขีดความสามารถในการแข่งขันและการพัฒนาในพื้นที่อย่างยั่งยืน
3. เพื่อพัฒนาเมืองศูนย์กลางของจังหวัดเป็นเมืองนำอยู่สำหรับคนทุกกลุ่มในสังคมโดยมีความปลอดภัย การจัดการสิ่งแวดล้อมเมืองมีมาตรฐาน บริการสาธารณะมีคุณภาพ และมีระบบขนส่งสาธารณะในเขตเมืองอย่างทั่วถึง
4. เพื่อฟื้นฟูทรัพยากรธรรมชาติ สิ่งแวดล้อม และสร้างความสมดุลของระบบนิเวศ

เป้าหมาย

1. อัตราการเจริญเติบโตทางเศรษฐกิจของภาคตะวันออกขยายตัวเพิ่มขึ้น
2. สัมประสิทธิ์ความไม่เสมอภาค (Gini Coefficient) ในการกระจายรายได้ของภาคตะวันออก

ลดลง

ยุทธศาสตร์การพัฒนา

ยุทธศาสตร์การพัฒนาที่ 1 พัฒนาพื้นที่เขตพัฒนาพิเศษภาคตะวันออกให้เป็นเขตเศรษฐกิจพิเศษที่มีความทันสมัยที่สุดในภูมิภาคอาเซียน

ยุทธศาสตร์การพัฒนาที่ 2 พัฒนาภาคตะวันออกให้เป็นแหล่งผลิตอาหารที่มีคุณภาพและมาตรฐานสากล

ยุทธศาสตร์การพัฒนาที่ 3 ปรับปรุงมาตรฐานสินค้าและธุรกิจบริการด้านการท่องเที่ยว

ยุทธศาสตร์การพัฒนาที่ 4 พัฒนาพื้นที่เศรษฐกิจชายแดนให้เป็นประตูเศรษฐกิจเชื่อมโยงกับประเทศเพื่อนบ้านให้เจริญเติบโตอย่างยั่งยืน

ยุทธศาสตร์การพัฒนาที่ 5 แก้ไขปัญหาทรัพยากรธรรมชาติและจัดระบบการบริหารจัดการมลพิษให้มีประสิทธิภาพเพิ่มขึ้น

1.3.2 แผนพัฒนากลุ่มจังหวัดภาคตะวันออก 1 (พ.ศ. 2560 -2565) (ฉะเชิงเทรา ชลบุรี ระยอง)

วิสัยทัศน์

“พื้นที่พัฒนาพิเศษระดับอาเซียน แหล่งผลิตอาหารและผลไม้ปลอดภัยเพื่อการส่งออกและแหล่งท่องเที่ยวมาตรฐานระดับนานาชาติ ”

ประเด็นการพัฒนา

ประเด็นการพัฒนาที่ 1 พัฒนาความสามารถของพื้นที่ สร้างบรรยากาศเพื่อส่งเสริมการค้าการลงทุน
อุตสาหกรรม มุ่งสู่เขตเศรษฐกิจพิเศษที่ดีและทันสมัยที่สุดในภูมิภาคอาเซียน

ประเด็นการพัฒนาที่ 2 พัฒนาภาคตะวันออกให้เป็นแหล่งผลิตอาหาร ที่มีคุณภาพและได้มาตรฐานสากล

ประเด็นการพัฒนาที่ 3 ปรับปรุงมาตรฐานสินค้าและธุรกิจบริการด้านการท่องเที่ยว

ประเด็นการพัฒนาที่ 4 เร่งแก้ปัญหาวิกฤตมลพิษและพัฒนากระบวนการจัดการทรัพยากรธรรมชาติให้มี
ประสิทธิภาพเพิ่มขึ้น

ประเด็นการพัฒนาที่ 5 พัฒนาทรัพยากรมนุษย์ในทุกช่วงวัยให้มีคุณภาพชีวิตที่ดี มีความมั่นคงปลอดภัย

1.3.3 แผนพัฒนาจังหวัดชลบุรี (พ.ศ. 2561 -2565)

วิสัยทัศน์

“ เมืองนวัตกรรม เศรษฐกิจชั้นนำอาเซียน ”

ประเด็นการพัฒนา

ประเด็นยุทธศาสตร์ที่ 1 ยกระดับการพัฒนานวัตกรรมอุตสาหกรรมและเทคโนโลยีเป็นมิตรกับสิ่งแวดล้อม

ประเด็นยุทธศาสตร์ที่ 2 ยกระดับให้เป็นเมืองท่องเที่ยวนานาชาติ มีมาตรฐานระดับสากล

ประเด็นยุทธศาสตร์ที่ 3 สร้างเสริมนวัตกรรมสู่เกษตรกรมูลค่าสูง

ประเด็นยุทธศาสตร์ที่ 4 ยกระดับประสิทธิภาพการบริหารจัดการภาครัฐและเอกชนโครงสร้างพื้นฐานและ
คมนาคม รองรับเขตพัฒนาพิเศษภาคตะวันออก

ประเด็นยุทธศาสตร์ที่ 5 พัฒนาคนและชุมชนให้สังคมมั่นคง มีคุณภาพและยั่งยืนตามหลักปรัชญาของ
เศรษฐกิจพอเพียง

ประเด็นยุทธศาสตร์ที่ 6 บริหารจัดการทรัพยากรธรรมชาติและสิ่งแวดล้อมให้เกิดความสมดุลและมีส่วน
ร่วมอย่างยั่งยืน

2. ยุทธศาสตร์การพัฒนาขององค์กรปกครองส่วนท้องถิ่นในเขตจังหวัดชลบุรี

วิสัยทัศน์

“ ชลบุรีเมืองนวัตกรรม คู่อุตสาหกรรมสีเขียว การท่องเที่ยววิถีใหม่ ใส่ใจสิ่งแวดล้อมพร้อมพัฒนาตามหลัก
ธรรมาภิบาล ”

เป้าหมาย

1.พัฒนาโครงสร้างพื้นฐานให้ได้มาตรฐาน ภายใต้การบูรณาการร่วมกันของทุกภาคส่วน

2.ส่งเสริมการท่องเที่ยวให้ได้มาตรฐานและยั่งยืน

3.ส่งเสริมและพัฒนาการเกษตร / อุตสาหกรรมให้ได้มาตรฐาน

4.พัฒนาคุณภาพชีวิตของประชาชนให้มีคุณภาพที่ดี

5.พัฒนาอนุรักษ์ / พื้นฟูทรัพยากรธรรมชาติให้มีความสมบูรณ์

6.พัฒนาบริหารจัดการร่วมกับหน่วยงานต่างๆ

7.ส่งเสริมแก้ไขปัญหายาเสพติดและความปลอดภัยในชีวิต / ทรัพย์สิน

8.เสริมสร้างความเข้มแข็งขององค์กรสู่นวัตกรรมสมัยใหม่

9.ยกระดับศักยภาพองค์กรสู่นวัตกรรมที่ทันสมัย

10.สร้างความเข้มแข็งองค์กรสู่นวัตกรรมที่มั่นคง

พันธกิจ

1.พัฒนาระบบข้อมูลที่สอดคล้องกับยุทธศาสตร์ ความร่วมมือของท้องถิ่น และชุมชน

2.พัฒนาระบบโครงสร้างพื้นฐาน / สาธารณูปโภคที่ได้มาตรฐาน และปรับปรุงภูมิทัศน์ให้สวยงาม

3.พัฒนารูปแบบการท่องเที่ยวที่เหมาะสมกับสภาพพื้นที่หรือโซน และยกระดับการให้บริการการท่องเที่ยวที่ได้มาตรฐาน

4.ส่งเสริมและพัฒนาวัฒนธรรม ประเพณีของท้องถิ่นให้คงอยู่เป็นเอกลักษณ์ของชุมชน

5.พัฒนาคุณภาพชีวิตผู้ด้อยโอกาส / ขาดโอกาสในสังคมให้ได้รับสวัสดิการ มีอาชีพที่เหมาะสมและเยาวชนมีทักษะที่ดี

6.ส่งเสริมเกษตร / อุตสาหกรรมที่มีคุณภาพ / สนับสนุนการรวมกลุ่มวิสาหกิจ และเข้าถึงตลาด

7.อนุรักษ์ฟื้นฟู ทรัพยากรที่คงความอุดมสมบูรณ์ และพัฒนาคุณภาพสิ่งแวดล้อมที่ได้มาตรฐานโดยให้ประชาชนมีส่วนร่วม

8.บริหาร / จัดการภายใต้หลักธรรมาภิบาล และยกระดับความรู้ทักษะบุคลากร ตลอดจนรูปแบบการทำงานที่มุ่งเน้นความสัมพันธ์ที่ดี

9.พัฒนาเครือข่าย และความร่วมมือทุกภาคส่วนในการเฝ้าระวังเตือนภัยทางสังคม สิ่งแวดล้อมและภัยธรรมชาติ

10.ส่งเสริมเครือข่ายเฝ้าระวังปัญหาอาเสพติดและความปลอดภัยในชีวิต / ทรัพย์สิน

11.ส่งเสริมและพัฒนานวัตกรรมสู่องค์กรที่มั่นคง

12.พัฒนานวัตกรรมองค์กรที่ยั่งยืน

13.พัฒนาองค์กรสู่องค์กรนวัตกรรมที่ยั่งยืน

ยุทธศาสตร์การพัฒนา ประกอบด้วย 7 ยุทธศาสตร์ ดังนี้

1.การพัฒนาโครงสร้างพื้นฐาน / สาธารณูปโภค

2.การส่งเสริมวัฒนธรรมและการท่องเที่ยวสู่นวัตกรรมวิถีใหม่

3.การพัฒนาเกษตร / อุตสาหกรรมให้ได้มาตรฐาน

4.การพัฒนาคุณภาพชีวิตสู่เมืองนวัตกรรม น้อมนำเศรษฐกิจพอเพียง

5.การอนุรักษ์ / ฟื้นฟูสิ่งแวดล้อมและพลังงาน

6.การบริหารจัดการตามหลักธรรมาภิบาลสู่นวัตกรรมสมัยใหม่

7.ด้านความปลอดภัยในชีวิตและทรัพย์สิน

ยุทธศาสตร์ขององค์การบริหารส่วนจังหวัดชลบุรี

วิสัยทัศน์

“ เมืองนวัตกรรมน่าอยู่ ศูนย์กลางการท่องเที่ยวและกีฬา พัฒนาเศรษฐกิจ สังคม และสิ่งแวดล้อม อย่างยั่งยืน ”

- 1.ยุทธศาสตร์การพัฒนาคุณภาพชีวิตและสังคม
- 2.ยุทธศาสตร์การพัฒนาด้านการท่องเที่ยวและกีฬา
- 3.ยุทธศาสตร์การพัฒนาโครงสร้างพื้นฐานและเครือข่ายคมนาคมขนส่ง
- 4.ยุทธศาสตร์การพัฒนาเศรษฐกิจ ตามหลักปรัชญาของเศรษฐกิจพอเพียง
- 5.ยุทธศาสตร์การป้องกันปราบปรามและฟื้นฟูผู้ติดยาเสพติด การรักษาความปลอดภัยในชีวิตและทรัพย์สิน
- 6.ยุทธศาสตร์การจัดการสิ่งแวดล้อมอัจฉริยะ (Smart environment)
- 7.ยุทธศาสตร์ด้านการบริหารจัดการตามหลักธรรมาภิบาล

ยุทธศาสตร์การพัฒนาเทศบาลเมืองปรกฟ้า

วิสัยทัศน์

“ เทศบาลเมืองปรกฟ้า เป็นเทศบาลที่มีการบริหารจัดการแนวใหม่มุ่งสร้างเศรษฐกิจ และสังคมชุมชน ท้องถิ่น อย่างยั่งยืน ”

1.ยุทธศาสตร์ : การพัฒนาด้านโครงสร้างพื้นฐานและระบบสาธารณูปโภค

ภารกิจหลัก : การพัฒนาด้านโครงสร้างพื้นฐานและระบบสาธารณูปโภค

- 1) พัฒนาเส้นทางคมนาคมให้ได้มาตรฐาน
- 2) พัฒนาแหล่งน้ำให้เพียงพอ เพื่อใช้ในการเกษตร
- 3) พัฒนาระบบประปาชุมชนให้เพียงพอ และมีคุณภาพ
- 4) พัฒนาระบบไฟฟ้าและแสงสว่างให้เพียงพอ

วัตถุประสงค์

- 1) เพื่อพัฒนาระบบการคมนาคมให้ได้มาตรฐานและมีความปลอดภัย
- 2) เพื่อให้มีแหล่งน้ำเพียงพอต่อความต้องการของประชาชน
- 3) เพื่อให้ประชาชนมีน้ำประปาใช้ได้อย่างเพียงพอและมีคุณภาพ
- 4) เพื่อให้ประชาชนมีไฟฟ้าและแสงสว่างให้เพียงพอ

เป้าหมาย

- 1) ระบบการคมนาคมได้มาตรฐานและมีความปลอดภัย
- 2) มีแหล่งน้ำเพียงพอต่อความต้องการของประชาชน
- 3) ประชาชนมีน้ำประปาใช้ได้อย่างเพียงพอและมีคุณภาพ
- 4) ประชาชนมีไฟฟ้าและแสงสว่างใช้ได้อย่างเพียงพอ

กลยุทธ์และแนวทางในการพัฒนาด้านโครงสร้างพื้นฐานและระบบสาธารณูปโภค

เพื่อให้สามารถบรรลุวัตถุประสงค์และเป้าหมายดังกล่าว เทศบาลเมืองปรกฟ้า จึงได้กำหนดยุทธศาสตร์และแนวทางการพัฒนา ดังนี้

- 2) ส่งเสริมด้านการให้บริการและการมีส่วนร่วมของประชาชน
- 3) พัฒนาปรับปรุงเครื่องมือเครื่องใช้ในการปฏิบัติงาน

วัตถุประสงค์

- 1) เพื่อส่งเสริมด้านการพัฒนาศักยภาพของบุคลากร
- 2) เพื่อส่งเสริมด้านการให้บริการและการมีส่วนร่วมของประชาชน
- 3) เพื่อพัฒนาปรับปรุงเครื่องมือเครื่องใช้ในการปฏิบัติงาน

เป้าหมาย

- 1) บุคลากรมีศักยภาพมากยิ่งขึ้น
- 2) ประชาชนได้รับการบริการที่ทั่วถึงและมีส่วนร่วมในกิจกรรมของเทศบาล
- 3) มีเครื่องมือเครื่องใช้ในการปฏิบัติงานที่เพียงพอและมีประสิทธิภาพมากยิ่งขึ้น

กลยุทธ์ในการจัดการหลักธรรมาภิบาล

- 1) ส่งเสริมด้านการพัฒนาศักยภาพของบุคลากร
- 2) ส่งเสริมด้านการให้บริการและการมีส่วนร่วมของประชาชน
- 3) พัฒนาปรับปรุงเครื่องมือเครื่องใช้ในการปฏิบัติงาน

4.ยุทธศาสตร์ : การพัฒนาด้านการอนุรักษ์ทรัพยากรธรรมชาติและฟื้นฟูสิ่งแวดล้อม

ภารกิจ : การพัฒนาด้านการอนุรักษ์ทรัพยากรธรรมชาติและฟื้นฟูสิ่งแวดล้อม

- 1) พัฒนาระบบการบริหารจัดการขยะ/น้ำเสียและสภาวะอื่นๆ ให้มีประสิทธิภาพ

วัตถุประสงค์

- 1) เพื่อให้การบริหารจัดการทรัพยากรธรรมชาติและสิ่งแวดล้อมมีประสิทธิภาพ
- 2) เพื่อให้ประชาชนให้ความร่วมมือในการกำจัดขยะมูลฝอยอย่างเป็นระบบ

เป้าหมาย

- 1) เพื่อให้การบริหารจัดการทรัพยากรธรรมชาติและสิ่งแวดล้อมมีการจัดการอย่างเป็นระบบ
- 2) เพื่อให้ประชาชนอยู่ร่วมกันอย่างมีความสุข
- 3) เพื่อให้ประชาชนสามารถดำเนินการกำจัดขยะมูลฝอยได้อย่างมีประสิทธิภาพ

กลยุทธ์ในการจัดการสิ่งแวดล้อม

- 1) พัฒนาระบบการบริหารจัดการทรัพยากรธรรมชาติและสิ่งแวดล้อม
 - (1) กำหนดเขตพื้นที่ดำเนินการ เพื่อจัดการทรัพยากรธรรมชาติและสิ่งแวดล้อมตามความเหมาะสม
 - (2) เสริมสร้างความรู้ความเข้าใจในกฎหมายสิ่งแวดล้อม รวมทั้งปลูกจิตสำนึกในการมีส่วนร่วมดูแลอนุรักษ์และจัดการทรัพยากรทุกระดับโดยเริ่มจากครอบครัว
 - (3) สนับสนุนให้เพิ่มพื้นที่สีเขียวในชุมชน พร้อมทั้งฟื้นฟูและอนุรักษ์ป่าไม้ และทรัพยากรทางธรรมชาติ

- 1) พัฒนาเส้นทางคมนาคมให้ได้มาตรฐาน
 - พัฒนาถนนเส้นทางคมนาคมในชุมชนให้มีมาตรฐานมากขึ้น
- 2) พัฒนาแหล่งน้ำให้เพียงพอ เพื่อใช้ในด้านการเกษตร
 - พัฒนาแหล่งน้ำการเกษตร ให้เพียงพอต่อความต้องการ เช่น การขุดลอก หนอง คู คลอง เพื่อกักเก็บน้ำ
- 3) พัฒนาระบบประปาชุมชนให้เพียงพอ และมีคุณภาพ
 - พัฒนา และปรับปรุง ระบบประปา ให้มีคุณภาพ และเพียงพอต่อความต้องการของชุมชน
- 4) พัฒนาระบบไฟฟ้าและแสงสว่างให้เพียงพอ
 - พัฒนาระบบไฟฟ้าและไฟฟ้าส่องสว่าง ให้มีความเพียงพอต่อความต้องการของประชาชน

2. ยุทธศาสตร์ : การพัฒนาด้านคุณภาพชีวิตให้มีคุณภาพและพัฒนาสังคมให้น่าอยู่

ภารกิจหลัก : การพัฒนาด้านคุณภาพชีวิตให้มีคุณภาพและพัฒนาสังคมให้น่าอยู่

- 1) ส่งเสริมด้านการศึกษา ศาสนา และวัฒนธรรม
- 2) ส่งเสริมด้านสาธารณสุข และด้านกีฬา
- 3) ส่งเสริมด้านความปลอดภัยในชีวิต และทรัพย์สินของประชาชน
- 4) ส่งเสริมและพัฒนากลุ่มอาชีพให้มีความเข้มแข็ง

วัตถุประสงค์

- 1) เพื่อส่งเสริมด้านการศึกษา ศาสนา และวัฒนธรรม
- 2) เพื่อส่งเสริมด้านสาธารณสุข และด้านกีฬา
- 3) เพื่อส่งเสริมด้านความปลอดภัยในชีวิต และทรัพย์สินของประชาชน
- 4) เพื่อส่งเสริมและพัฒนากลุ่มอาชีพให้มีความเข้มแข็ง

เป้าหมาย

- 1) เด็กและเยาวชนมีการศึกษาที่ดี
- 2) ประชาชนมีสุขภาพร่างกายที่แข็งแรง
- 3) ประชาชนมีความปลอดภัยในชีวิต และทรัพย์สิน
- 4) กลุ่มอาชีพในชุมชนมีการรวมตัวกันและเข้มแข็งมากขึ้น

กลยุทธ์และแนวทางการพัฒนาคุณภาพชีวิต

- 1) ส่งเสริมด้านการศึกษา ศาสนา และวัฒนธรรม
- 2) ส่งเสริมด้านสาธารณสุข และด้านกีฬา
- 3) ส่งเสริมด้านความปลอดภัยในชีวิต และทรัพย์สินของประชาชน
- 4) ส่งเสริมและพัฒนากลุ่มอาชีพให้มีความเข้มแข็ง

3. ยุทธศาสตร์ : การพัฒนาด้านการบริหารจัดการตามหลักธรรมาภิบาล

ภารกิจ : การพัฒนาด้านการบริหารจัดการตามหลักธรรมาภิบาล

- 1) ส่งเสริมด้านการพัฒนาศักยภาพของบุคลากร

(4)สร้างความร่วมมือระหว่างประชาชนและองค์กรปกครองส่วนท้องถิ่นในการ
กำจัดขยะมูลฝอย

5. ยุทธศาสตร์ : การพัฒนาด้านการป้องกันและแก้ไขปัญหายาเสพติด

ภารกิจ : การพัฒนาด้านการป้องกันและแก้ไขปัญหายาเสพติด

1.การป้องกันและแก้ไขปัญหายาเสพติด

วัตถุประสงค์

- 1) เพื่อให้ประชาชนมีจิตสำนึกในการรักตนเอง รักครอบครัว รวมทั้งประเทศชาติใน
การที่จะอยู่ร่วมกันอย่างมีความสุขในสังคม
- 2) เพื่อสร้างจิตสำนึกให้ทุกฝ่ายเล็งเห็นถึงความสำคัญของปัญหายาเสพติดและร่วมกัน
แก้ไขอย่างจริงจัง

เป้าหมาย

- 1) ประชาชนมีจิตสำนึกในการรักตนเอง รักครอบครัว รวมทั้งประเทศชาติในการที่จะ
อยู่ร่วมกันอย่างมีความสุขในสังคม
- 2) ประชาชนมีจิตสำนึกที่ดีเล็งเห็นถึงความสำคัญของปัญหายาเสพติดและร่วมกันแก้ไข
อย่างจริงจัง

กลยุทธ์และแนวทางในการการป้องกันปราบปรามและฟื้นฟูผู้ติดยาเสพติด การรักษาความ
ปลอดภัยในชีวิตและทรัพย์สิน

- 1) เสริมสร้างให้เกิดอุดมการณ์ แนวร่วม
- 2) ส่งเสริมให้จริยธรรม ป้องกันการกลับมาเสพติดซ้ำ

ส่งเสริมให้ผู้นำเอาจริงจังสอดส่องดูแล คอยสังเกตการณ์และตักเตือนหรือให้โอกาสถ้าไม่เชื่อฟังให้ดำเนินการขั้น
เด็ดขาด

- 3) ส่งเสริมการเล่นกีฬา ด้านยาเสพติด
- 4) จัดสรรงบประมาณในการป้องกันและปราบปรามยาเสพติดอย่างตติเนื่อง
- 5) ส่งเสริมสนับสนุนการรักษาความปลอดภัยในชีวิตและทรัพย์สิน
 - (1) สนับสนุนการฝึกอบรม อปพร. และกิจกรรมทาง อปพร.

3. การวิเคราะห์เพื่อพัฒนาท้องถิ่น

3.1 การวิเคราะห์กรอบการจัดทำยุทธศาสตร์ขององค์กรปกครองส่วนท้องถิ่น

เทศบาลเมืองปรกฟ้า ได้จัดให้มีการประชุมเพื่อรวบรวมความคิดเห็นในการพัฒนาท้องถิ่น ในการนี้จึงได้นำข้อมูลต่างๆซึ่งผ่านการแสดงความคิดเห็นจากประชาชน การสำรวจออกพื้นที่ข้อมูลความจำเป็นพื้นฐาน (จปฐ.) และข้อมูลจากการจัดทำแผนชุมชนมาวิเคราะห์และสรุปปัญหาความต้องการของประชาชน ได้ดังนี้

ปัญหา	สภาพปัญหา/สาเหตุ
1. ด้านการศึกษา	-บุคลากรทางการศึกษาไม่เพียงพอ -ขาดสื่อวัสดุอุปกรณ์การเรียนการสอน ครุภัณฑ์ทางการศึกษาที่มีคุณภาพ
2. ด้านเศรษฐกิจ	-ปัญหาความยากจน ค่าครองชีพที่สูงขึ้น -การใช้สารเคมีในกระบวนการผลิต ส่งผลกระทบต่อคุณภาพชีวิตของประชาชนต้นทุนทางการผลิตสูง แต่ผลผลิตทางการเกษตรตกต่ำทำให้รายได้ไม่พอกับรายจ่าย ขาดการรวมกลุ่มของเกษตรกร -ขาดเครื่องมือที่ทันสมัยในการประกอบอาชีพ -ปัญหาพื้นที่การเกษตรจากภัยธรรมชาติ เช่น ภัยแล้ง หรือน้ำท่วม
3. ด้านสังคม	-ปัญหาเสพติดในพื้นที่ -ปัญหาครอบครัวสังคมไม่เข้มแข็ง -การดูแลคนพิการผู้ด้อยโอกาสและผู้สูงอายุจากรัฐยังไม่ทั่วถึง
4. ด้านสิ่งแวดล้อม	-ประชาชนขาดจิตสำนึกในการอนุรักษ์สิ่งแวดล้อม -ปัญหาเรื่องขยะมูลฝอย
5. ด้านการบริหารจัดการที่ดี	-ประชาชนไม่ให้ความร่วมมือในการจัดทำแผนพัฒนาท้องถิ่น -การประชาสัมพันธ์ของภาครัฐการให้บริการประชาชนยังไม่ทั่วถึง ขาดการให้บริการเชิงรุก
6. ด้านการบริการสาธารณะ	-ถนนชำรุดเสียหาย เป็นหลุม เป็นบ่อ ทำให้เกิดอุบัติเหตุ -ถนนไม่ได้มาตรฐาน เนื่องจากเป็นถนนลูกรังและแคบไม่มีไหล่ทาง

3.2 การประเมินสถานการณ์สภาพแวดล้อมภายนอกที่เกี่ยวข้อง

จุดแข็ง (Strengths : S)

1. ประชาชนในชุมชน ตลอดจนทุกภาคส่วน ให้การสนับสนุนส่งเสริมติดตามการดำเนินงานของเทศบาล
2. ส่งเสริมสนับสนุนให้ชุมชน เข้ามามีส่วนร่วมในการดำเนินงานของเทศบาล เช่น ร่วมแสดงความคิดเห็นในการจัดกิจกรรมต่าง ๆ ของเทศบาล
3. ผู้บริหารท้องถิ่น มุ่งพัฒนาคุณภาพชีวิตของประชาชน อย่างจริงจัง

จุดอ่อน (Weakngsses : W)

1. พื้นที่ส่วนใหญ่เป็นพื้นที่ของสำนักงานปฏิรูปที่ดิน เพื่อการเกษตรทำให้การบริหารจัดการพื้นที่ไปได้ยาก
2. ความหลากหลายอาชีพของประชากร และการอพยพถิ่นฐาน ทำให้มีปัญหาเกี่ยวกับความเดือดร้อนรำคาญ และความปลอดภัยในชีวิตและทรัพย์สิน
3. บุคลากรของเทศบาลยังขาดความรู้ความเข้าใจในระบบการบริหารสมัยใหม่ที่มีเทคนิคและเทคโนโลยีสมัยใหม่เข้ามาเกี่ยวข้อง

โอกาส (Opporreenites : O)

1. พระราชบัญญัติกำหนดแผนและขั้นตอนการกระจายอำนาจให้แก่องค์กรปกครองส่วนท้องถิ่น พ.ศ. 2542 กำหนดให้องค์กรปกครองส่วนท้องถิ่น มีอำนาจหน้าที่ในการจัดระบบบริการสาธารณะเพื่อประโยชน์ของประชาชนในท้องถิ่น โดยที่หน่วยงานราชการส่วนกลาง และส่วนภูมิภาค ส่งเสริมและสนับสนุนการถ่ายโอนภารกิจให้แก่เทศบาล
2. พระราชบัญญัติการศึกษาแห่งชาติ พ.ศ. 2542 สนับสนุนให้มีการจัดการศึกษาที่สอดคล้องกับความต้องการของประชาชนในท้องถิ่นอย่างเท่าเทียมและทั่วถึง
3. ประชาชนมีการรวมกลุ่มกันอย่างเข้มแข็ง เพื่อเสนอข้อคิดเห็น/ข้อเสนอแนะอย่างกว้างขวางและทั่วถึงปัญหา

อุปสรรคหรือข้อจำกัด (Threts : T)

1. สถานการณ์ทางเศรษฐกิจในระดับประเทศมีผลต่อการพัฒนาท้องถิ่น
2. การเพิ่มขึ้นของประชาชน ภายในเขตเทศบาล ส่งผลให้ประชาชนมีความต้องการในหลาย ๆ ด้านสูงขึ้น ทำให้ไม่สามารถตอบสนองความต้องการของประชาชนได้อย่างครอบคลุมและทั่วถึง
3. ประชากรแฝงที่มีอยู่ในทุกพื้นที่ทำให้เกิดความแตกต่างทางวัฒนธรรม ประเพณีและวิถีการดำรงชีพอาจส่งผลต่อการพัฒนา

นโยบายการพัฒนาของผู้บริหารท้องถิ่น จำนวน 6 ด้าน

1. นโยบายเร่งด่วน

เพื่อตอบสนองนโยบายเร่งด่วนของรัฐบาล ได้แก่ การจัดหาทุนสถาบันพระมหากษัตริย์ การส่งเสริมความเข้าใจในระบอบประชาธิปไตยอันมีพระมหากษัตริย์ทรงเป็นประมุข การแก้ไขปัญหาความเดือดร้อนของประชาชนจากสาธารณภัย การสร้างความเข้มแข็งของชุมชนตามขนาดของประชากร การป้องกันและแก้ไขปัญหา ยาเสพติด และการป้องกันปราบปรามการทุจริตประพฤติมิชอบ

2. นโยบายการพัฒนาสังคมและคุณภาพชีวิต

เพื่อยกระดับให้ประชาชนมีคุณภาพชีวิตที่ดีทั้งทางด้านสาธารณสุข สวัสดิการสังคม รวมทั้งความปลอดภัยในชีวิตและทรัพย์สิน โดยการส่งเสริมความรู้ในการดูแลสุขภาพอนามัย จัดบริการส่งเสริมสุขภาพและการป้องกันโรคเชิงรุกในชุมชนอย่างทั่วถึง พัฒนาศักยภาพในการปฏิบัติงานด้านการสาธารณสุข สนับสนุนการดำเนินงานกองทุนหลักประกันสุขภาพ ส่งเสริมการดูแลสุขภาพวัยสังวาล์วม การพัฒนาคุณภาพชีวิตผู้สูงอายุ ผู้พิการและผู้ด้อยโอกาส ส่งเสริมความรู้ในการดูแลสุขภาพเฉพาะกลุ่ม และการให้ความรู้ด้านสวัสดิการสังคม ด้านการป้องกันและบรรเทาสาธารณภัย โดยพัฒนาระบบการปฏิบัติการให้มีประสิทธิภาพ รวดเร็ว และเหมาะสมกับพื้นที่ ส่งเสริมให้ประชาชนมีส่วนร่วมในการป้องกันและบรรเทาสาธารณภัยในชุมชน

3. นโยบายพัฒนาระบบการคมนาคมและโครงสร้างพื้นฐาน

เพื่อพัฒนาและบำรุงรักษาเส้นทางคมนาคมในพื้นที่อย่างต่อเนื่อง เชื่อมโยงโครงข่ายการคมนาคมระหว่างหมู่บ้าน อำเภอและจังหวัด ปรับปรุงถนนทุกเส้นให้เป็นถนนไร้ฝุ่น วางระบบระบายน้ำ จัดให้มีแสงสว่างถนนทุกเส้น ตามทางแยกและจุดเสี่ยงต่าง ๆ ที่อาจจะเกิดอันตรายได้

4. นโยบายพัฒนาระบบสาธารณสุขปโภค

ปรับปรุงระบบสาธารณสุขปโภคในเขตเทศบาล ให้ครอบคลุมทุกครัวเรือน จัดให้มีระบบประปาขนาดใหญ่ และแหล่งกักเก็บน้ำที่เพียงพอ รองรับขยายตัวของชุมชนในอนาคต

5. นโยบายการเสริมสร้างการมีส่วนร่วมของประชาชน

เพื่อให้ประชาชนในพื้นที่ได้ตระหนักถึงบทบาทหน้าที่ของตนเองในการมีส่วนร่วมทางการเมือง การปกครองท้องถิ่น โดยการรณรงค์ให้ประชาชนเห็นถึงความสำคัญของการใช้สิทธิเลือกตั้งทุกระดับ และการมีส่วนร่วมพัฒนาท้องถิ่นร่วมกับเทศบาล โดยบูรณาการแผนงาน/โครงการพัฒนาในด้านต่าง ๆ ของชุมชน ร่วมกันแผนพัฒนาท้องถิ่นของเทศบาล เสริมสร้างองค์ความรู้และพัฒนาศักยภาพของผู้นำชุมชน การสร้างความเข้มแข็งทางเศรษฐกิจให้แก่ชุมชน ภายใต้แนวปรัชญาเศรษฐกิจพอเพียง เพื่อให้ชุมชนสามารถพึ่งตนเองอย่างยั่งยืน

6. นโยบายการบริหารจัดการที่ดี

เพื่อให้ส่วนราชการในสังกัดสามารถดำเนินงานตามนโยบายและจัดบริการสาธารณะ ให้แก่ประชาชนได้อย่างมีประสิทธิภาพ ถูกต้อง รวดเร็ว ทั่วถึง โปร่งใส และคุ้มค่า โดยมีการวางแผนพัฒนาและการจัดสรรงบประมาณอย่างเหมาะสมเพื่อพัฒนาการบริการทุกด้านอย่างต่อเนื่อง เช่น การบริการข้อมูลข่าวสาร การร้องเรียนร้องทุกข์ การปรับปรุงฐานข้อมูลด้านต่างๆ ข้อมูลแผนที่ภาษีเพื่อพัฒนาการจัดเก็บภาษี ข้อมูลด้านการสาธารณสุขและสิ่งแวดลอม ด้านการพัฒนาประสิทธิภาพในการบริหารงานและการปฏิบัติงาน โดยส่งเสริมการฝึกอบรม การศึกษาดูงาน และการพัฒนาองค์ความรู้ที่จำเป็นสำหรับผู้บริหารและพนักงาน ทุกระดับ

ความเชื่อมโยงยุทธศาสตร์การพัฒนาจังหวัดกับยุทธศาสตร์การพัฒนาระบบโครงสร้างของส่วนท้องถิ่น

โครงสร้างเชื่อมโยงแผนยุทธศาสตร์การพัฒนาเทศบาลเมืองปรกติ พ.ศ. 2566-2570

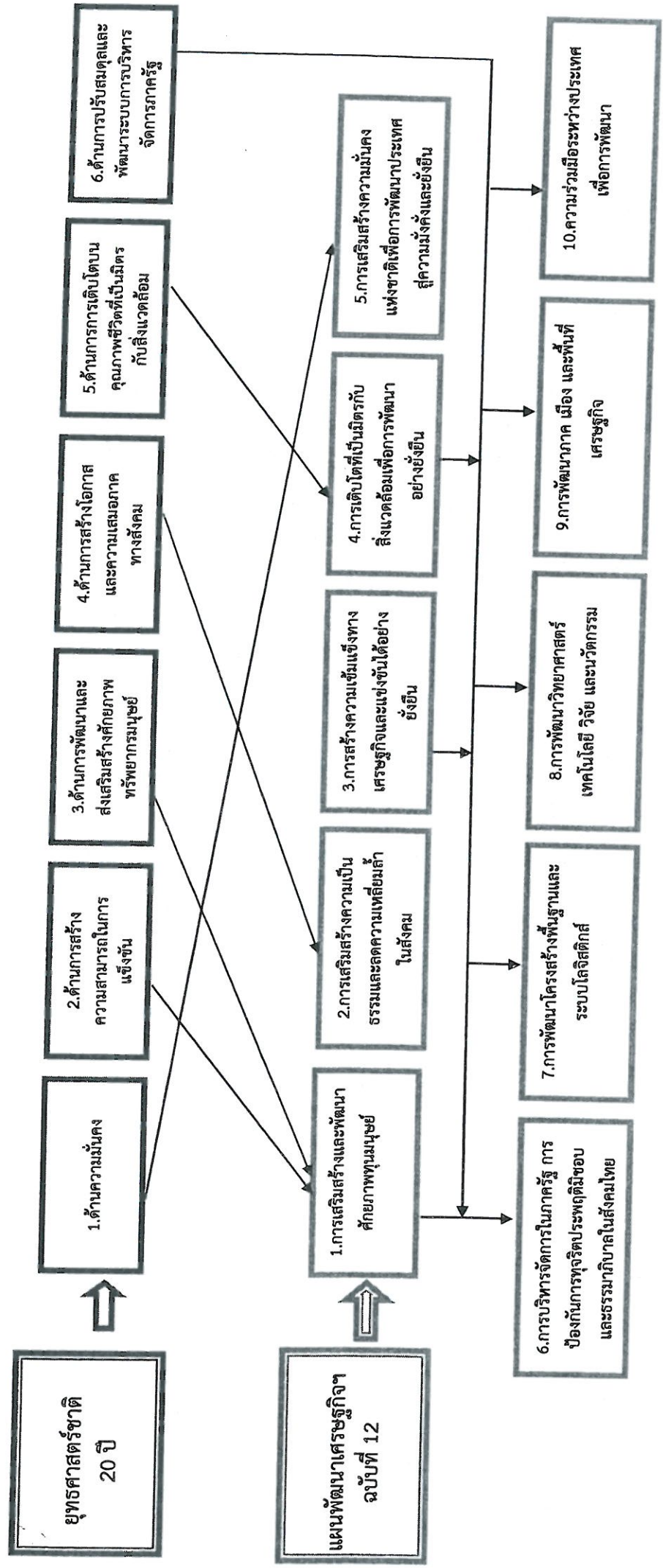

โครงสร้างเชื่อมโยงแผนยุทธศาสตร์การพัฒนาเทศบาลเมืองปรกฟ้า พ.ศ. 2566-2570

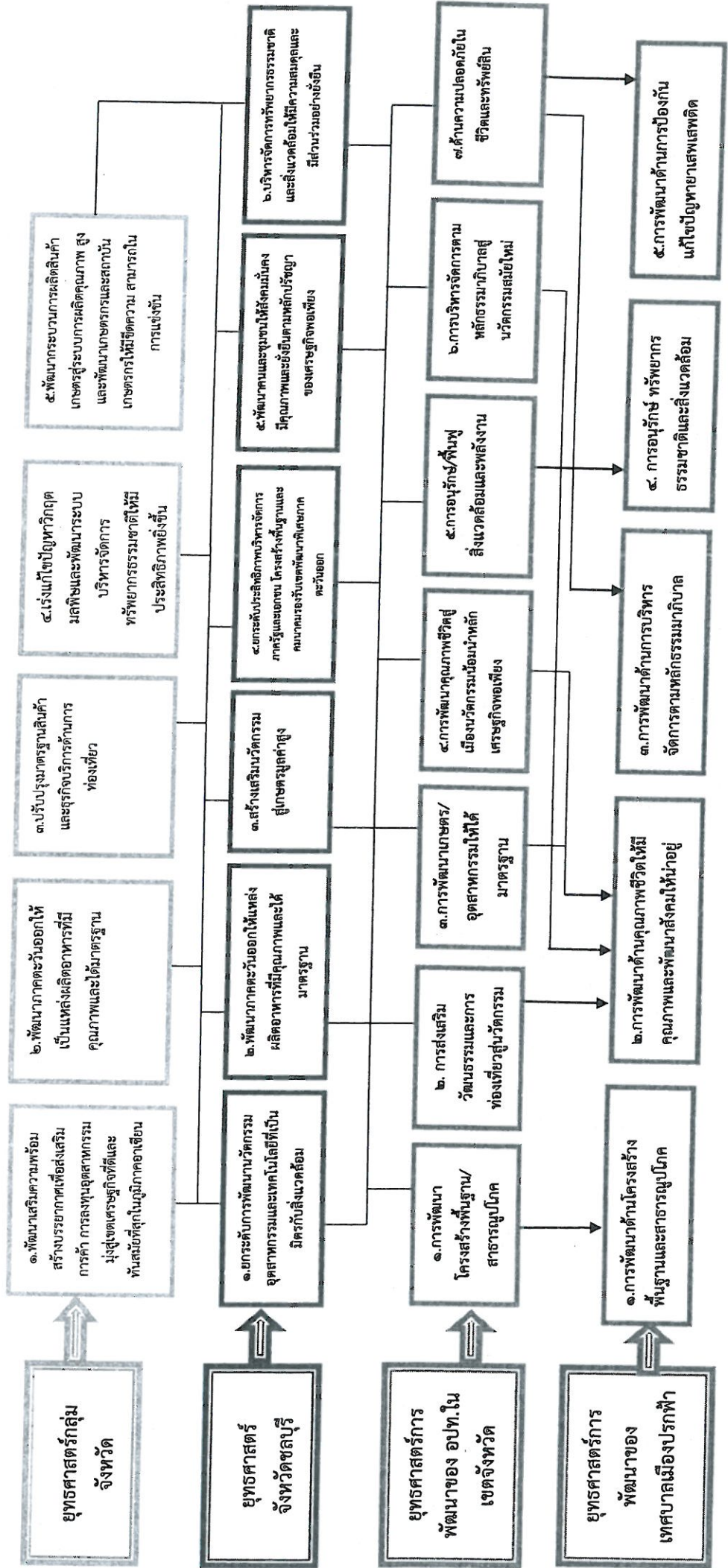

ส่วนที่ 3 การนำแผนพัฒนาท้องถิ่นไปสู่การปฏิบัติ

1. ยุทธศาสตร์การพัฒนาและแผนงาน

ที่	ยุทธศาสตร์	แผนงาน	หน่วยงานรับผิดชอบ
1	การพัฒนาด้านโครงสร้างพื้นฐานและระบบสาธารณูปโภค	แผนงานอุตสาหกรรมและการโยธา	กองช่าง
2	การพัฒนาด้านคุณภาพชีวิตให้มีคุณภาพและพัฒนาสังคมให้น่าอยู่	แผนงานบริหารงานทั่วไป แผนงานการศึกษา แผนงานสาธารณสุข แผนงานสร้างความเข้มแข็งของชุมชน แผนงานศาสนาวัฒนธรรมและนันทนาการ	สำนักปลัด กองการศึกษา กองสาธารณสุขและสิ่งแวดล้อม กองสวัสดิการสังคม
3	การพัฒนาด้านการบริหารจัดการตามหลักธรรมาภิบาล	แผนงานบริหารงานทั่วไป การรักษาความสงบภายใน แผนงานการศึกษา แผนงานสาธารณสุข แผนงานสังคมสงเคราะห์ แผนงานเคหะและชุมชน แผนงานสร้างความเข้มแข็งของชุมชน แผนงานอุตสาหกรรมและการโยธา	สำนักปลัด กองคลัง กองช่าง กองการศึกษา กองสาธารณสุขและสิ่งแวดล้อม กองยุทธศาสตร์และงบประมาณ กองสวัสดิการสังคม
4	การพัฒนาด้านการอนุรักษ์ทรัพยากรธรรมชาติและฟื้นฟูสิ่งแวดล้อม	แผนงานบริหารงานทั่วไป	สำนักปลัด กองสาธารณสุขและสิ่งแวดล้อม
5	การพัฒนาด้านการป้องกันและแก้ไขปัญหาอาชญากรรม	แผนงานสาธารณสุข	กองสาธารณสุขและสิ่งแวดล้อม
รวม	5 ยุทธศาสตร์	7 แผนงาน	7 ส่วนราชการ

บัญชีสรุปจำนวนโครงการ

แผนพัฒนาท้องถิ่น (พ.ศ.2566 - 2570)

เทศบาลเมืองปรังพ่า อำเภอเกาะจันทร์ จังหวัดชลบุรี

ยุทธศาสตร์	ปี 2566		ปี 2567		ปี 2568		ปี 2569		ปี 2570		รวม 5 ปี	
	จำนวนโครงการ	งบประมาณ (บาท)	จำนวนโครงการ	งบประมาณ (บาท)	จำนวนโครงการ	งบประมาณ (บาท)	จำนวนโครงการ	งบประมาณ (บาท)	จำนวนโครงการ	งบประมาณ (บาท)	จำนวนโครงการ	งบประมาณ (บาท)
1) ยุทธศาสตร์การพัฒนาด้านโครงสร้างพื้นฐานและระบบสาธารณูปโภค												
1.1 แผนงานอุตสาหกรรมและการโยธา	15	8,320,000	44	20,250,100	12	6,190,000	17	6,835,000	17	7,790,000	105	49,385,100
งานก่อสร้าง	15	8,320,000	44	20,250,100	12	6,190,000	17	6,835,000	17	7,790,000	105	49,385,100
2) ยุทธศาสตร์การพัฒนาคุณภาพชีวิตให้มีคุณภาพและพัฒนาสังคมให้น่าอยู่												
2.1 แผนงานบริหารงานทั่วไป	7	640,000	7	640,000	7	640,000	7	640,000	7	640,000	35	3,200,000
งานบริหารทั่วไป	7	640,000	7	640,000	7	640,000	7	640,000	7	640,000	35	3,200,000
2.2 แผนงานบริหารงานทั่วไปเกี่ยวกับงานรักษาความสงบภายใน	4	470,000	4	470,000	4	470,000	4	470,000	4	470,000	20	2,350,000
งานรักษาความสงบภายใน	4	470,000	4	470,000	4	470,000	4	470,000	4	470,000	20	2,350,000
2.3 แผนงานศาสนาด้านวัฒนธรรม	5	720,000	5	720,000	5	720,000	5	720,000	5	720,000	25	3,600,000
กีฬาและนันทนาการ	5	720,000	5	720,000	5	720,000	5	720,000	5	720,000	25	3,600,000
2.4 แผนงานศาสนาด้านวัฒนธรรม	3	350,000	3	350,000	3	350,000	3	350,000	3	350,000	15	1,750,000
ศาสนาและวัฒนธรรม	3	350,000	3	350,000	3	350,000	3	350,000	3	350,000	15	1,750,000
2.5 แผนงานสาธารณสุข	10	1,185,000	10	1,185,000	10	1,185,000	10	1,185,000	10	1,185,000	50	5,925,000
งานบริหารทั่วไปเกี่ยวกับสาธารณสุข	10	1,185,000	10	1,185,000	10	1,185,000	10	1,185,000	10	1,185,000	50	5,925,000

บัญชีสรุปจำนวนโครงการ

แผนพัฒนาท้องถิ่น (พ.ศ.2566 - 2570)

เทศบาลเมืองปรังพ่า อำเภอเกาะจันทร์ จังหวัดชลบุรี

	ปี 2566		ปี 2567		ปี 2568		ปี 2569		ปี 2570		รวม 5 ปี	
	จำนวนโครงการ	งบประมาณ (บาท)	จำนวนโครงการ	งบประมาณ (บาท)	จำนวนโครงการ	งบประมาณ (บาท)	จำนวนโครงการ	งบประมาณ (บาท)	จำนวนโครงการ	งบประมาณ (บาท)	จำนวนโครงการ	งบประมาณ (บาท)
ยุทธศาสตร์												
2) ยุทธศาสตร์การพัฒนาด้านคุณภาพชีวิตให้ มีคุณภาพและพัฒนาสังคมให้น่าอยู่												
2.6 แผนงานสร้างความเข้มแข็งของชุมชน												
งานส่งเสริมและสนับสนุนความเข้มแข็งของ ชุมชน	11	1,120,000	11	1,120,000	11	1,120,000	11	1,120,000	11	1,120,000	55	5,600,000
รวม	29	3,365,000	29	3,365,000	29	3,365,000	29	3,365,000	29	3,365,000	145	16,825,000
3) ยุทธศาสตร์การพัฒนาด้านการบริหาร จัดการตามพลวัตธรรมาภิบาล												
3.1 แผนงานบริหารงานทั่วไป												
งานบริหารทั่วไป	6	950,000	6	950,000	7	1,650,000	6	950,000	6	950,000	31	5,450,000
รวม	6	950,000	6	950,000	7	1,650,000	6	950,000	6	950,000	31	5,450,000
4) ยุทธศาสตร์การพัฒนาด้านการอนุรักษ์ ทรัพยากรธรรมชาติและฟื้นฟูสิ่งแวดล้อม												
4.1 แผนงานบริหารงานทั่วไป												
งานบริหารทั่วไป	3	220,000	3	220,000	3	220,000	3	220,000	3	220,000	15	1,100,000
รวม	3	220,000	3	220,000	3	220,000	3	220,000	3	220,000	15	1,100,000

บัญชีสรุปจำนวนโครงการ

แผนพัฒนาท้องถิ่น (พ.ศ.2566 - 2570)

เทศบาลเมืองปรังพ่า อำเภอเกาะจันทร์ จังหวัดชลบุรี

ยุทธศาสตร์	ปี 2566		ปี 2567		ปี 2568		ปี 2569		ปี 2570		รวม 5 ปี	
	จำนวนโครงการ	งบประมาณ (บาท)	จำนวนโครงการ	งบประมาณ (บาท)	จำนวนโครงการ	งบประมาณ (บาท)	จำนวนโครงการ	งบประมาณ (บาท)	จำนวนโครงการ	งบประมาณ (บาท)	จำนวนโครงการ	งบประมาณ (บาท)
5) ยุทธศาสตร์การพัฒนาด้านการป้องกัน												
แก้ไขปัญหายาเสพติด												
5.1 แผนงานสาธารณสุข												
งานบริหารทั่วไปเกี่ยวกับสาธารณสุข	3	680,000	2	180,000	2	180,000	2	180,000	2	180,000	11	1,400,000
รวม	3	680,000	2	180,000	2	180,000	2	180,000	2	180,000	11	1,400,000
รวมทั้งสิ้น	56	13,535,000	84	24,965,100	53	11,605,000	57	11,550,000	57	12,505,000	307	74,160,100

รายละเอียดโครงการพัฒนา

แผนพัฒนาท้องถิ่น (พ.ศ. 2566 - 2570)

เทศบาลเมืองปรังพ่า อำเภอเกาะจันทร์ จังหวัดชลบุรี

ยุทธศาสตร์จังหวัดชลบุรีที่ 4 ยุกระดับประสิทธิภาพการบริหารจัดการภาครัฐและเอกชน โครงสร้างพื้นฐานและคมนาคม รองรับเขตพัฒนาพิเศษภาคตะวันออก

ยุทธศาสตร์การพัฒนาขององค์กรปกครองส่วนท้องถิ่นในเขตจังหวัดชลบุรีที่ 1 การพัฒนาโครงสร้างพื้นฐาน / สาธารณูปโภค

ยุทธศาสตร์เทศบาลเมืองปรังพ่า ที่ 1 การพัฒนาโครงสร้างพื้นฐาน และระบบสาธารณูปโภค

แผนงานอุตสาหกรรม และการโยธา งานก่อสร้าง

ลำดับที่	โครงการ	วัตถุประสงค์	เป้าหมาย (ผลผลิตของโครงการ)	งบประมาณ (บาท)				ตัวชี้วัด(KPI)	ผลที่คาดว่าจะได้รับ	หน่วยงาน รับผิดชอบ
				2566	2567	2568	2569			
1	โครงการก่อสร้างถนนคอนกรีตเสริมเหล็ก ถนนสายบ้านนายไพฑูริย์ ตราขุชุมชนที่ 1 หมู่ที่ 15	เพื่อให้ประชาชนสัญจรไปมาได้สะดวกมากขึ้น	โดยทำการก่อสร้างถนนคอนกรีตเสริมเหล็ก ขนาดผิวจราจร กว้างเฉลี่ย 6.00 เมตร ความยาว 125.00 เมตร. ความหนา 0.15 เมตร หรือพร้อมไหล่ทางลูกรังเฉลี่ยข้างละ 0.30 เมตร หรือคิดเป็นพื้นที่ดำเนินการก่อสร้างถนนคอนกรีตไม่น้อยกว่า 750 ตารางเมตร	485,000	-	-	-	ถนน ค.ส.ล. จำนวน 1 เส้น	ประชาชนสัญจรไปมาได้สะดวก	กองช่าง
2	โครงการก่อสร้างถนนคอนกรีตเสริมเหล็ก ถนนสายบ้านบุญยัง - นายทองคำ คำพา ชุมชนที่ 2 หมู่ที่ 2	เพื่อให้ประชาชนสัญจรไปมาได้สะดวกมากขึ้น	โดยทำการก่อสร้างถนนคอนกรีตเสริมเหล็ก ขนาดผิวจราจร กว้างเฉลี่ย 6.00 เมตร ความยาว 125.00 เมตร. ความหนา 0.15 เมตร พร้อมไหล่ทางลูกรังเฉลี่ยข้างละ 0.30 เมตร หรือคิดเป็นพื้นที่ดำเนินการก่อสร้างถนนคอนกรีตไม่น้อยกว่า 750 ตารางเมตร	485,000	-	-	-	ถนน ค.ส.ล. จำนวน 1 เส้น	ประชาชนสัญจรไปมาได้สะดวก	กองช่าง
3	โครงการก่อสร้างถนนคอนกรีตเสริมเหล็ก ถนนสายบ้านนายสมพร นิลสนธิ ชุมชนที่ 2 หมู่ที่ 2	เพื่อให้ประชาชนสัญจรไปมาได้สะดวกมากขึ้น	โดยทำการก่อสร้างถนนคอนกรีตเสริมเหล็ก ขนาดผิวจราจร กว้างเฉลี่ย 6.00 เมตร ความยาว 125.00 เมตร. ความหนา 0.15 เมตร พร้อมไหล่ทางลูกรังเฉลี่ยข้างละ 0.30 เมตร หรือคิดเป็นพื้นที่ดำเนินการก่อสร้างถนนคอนกรีตไม่น้อยกว่า 750 ตารางเมตร	-	485,000	-	-	ถนน ค.ส.ล. จำนวน 1 เส้น	ประชาชนสัญจรไปมาได้สะดวก	กองช่าง

ลำดับที่	โครงการ	วัตถุประสงค์	เป้าหมาย (ผลผลิตของโครงการ)	งบประมาณ (บาท)					ตัวชี้วัด(KPI)	ผลที่คาดว่าจะได้รับ	หน่วยงาน รับผิดชอบ
				2566	2567	2568	2569	2570			
4	โครงการก่อสร้างถนนคอนกรีตเสริมเหล็ก ถนนสายบ้านนายชูวงศ์ รักสนิท ชุมชนที่ 2 หมู่ที่ 2	เพื่อให้ประชาชนสัญจรไปมาได้สะดวกมากขึ้น	โดยทำการก่อสร้างถนนคอนกรีตเสริมเหล็ก ขนาดผิวจราจร กว้างเฉลี่ย 6.00 เมตร ความยาว 125.00 เมตร. ความหนา 0.15 เมตร พร้อมไหล่ทางสูงครึ่งเฉลี่ยข้างละ 0.30 เมตร หรือคิดเป็นพื้นที่ดำเนินการก่อสร้างถนนคอนกรีตไม่น้อยกว่า 750 ตารางเมตร	-	-	-	-	485,000	ถนน ค.ส.ล. จำนวน 1 เส้น	ประชาชนสัญจรไปมาได้สะดวก	กองช่าง
5	โครงการก่อสร้างถนนคอนกรีตเสริมเหล็ก ถนนสายบ้านอภิสิทธิ์ จุมพลชุม ชุมชนที่ 2 หมู่ที่ 2	เพื่อให้ประชาชนสัญจรไปมาได้สะดวกมากขึ้น	โดยทำการก่อสร้างถนนคอนกรีตเสริมเหล็ก ขนาดผิวจราจร กว้างเฉลี่ย 6.00 เมตร ความยาว 125.00 เมตร. ความหนา 0.15 เมตร พร้อมไหล่ทางสูงครึ่งเฉลี่ยข้างละ 0.30 เมตร หรือคิดเป็นพื้นที่ดำเนินการก่อสร้างถนนคอนกรีตไม่น้อยกว่า 750 ตารางเมตร	-	-	-	-	485,000	ถนน ค.ส.ล. จำนวน 1 เส้น	ประชาชนสัญจรไปมาได้สะดวก	กองช่าง
6	โครงการก่อสร้างถนนคอนกรีตเสริมเหล็ก ถนนสายบ้านนายคำนึ่ง พิณญาณ ชุมชนที่ 2 หมู่ที่ 2	เพื่อให้ประชาชนสัญจรไปมาได้สะดวกมากขึ้น	โดยทำการก่อสร้างถนนคอนกรีตเสริมเหล็ก ขนาดผิวจราจร กว้างเฉลี่ย 6.00 เมตร ความยาว 30 เมตร. ความหนา 0.15 เมตร พร้อมไหล่ทางสูงครึ่งเฉลี่ยข้างละ 0.30 เมตร หรือคิดเป็นพื้นที่ดำเนินการก่อสร้างถนนคอนกรีตไม่น้อยกว่า 180 ตารางเมตร	-	150,000	-	-	-	ถนน ค.ส.ล. จำนวน 1 เส้น	ประชาชนสัญจรไปมาได้สะดวก	กองช่าง
7	โครงการก่อสร้างถนนลูกรัง สายบ้านนายมะ คมทา ชุมชนที่ 2 หมู่ที่ 2	เพื่อให้ประชาชนสัญจรไปมาได้สะดวกมากขึ้น	โดยทำการก่อสร้างถนนลูกรัง ขนาดความกว้างเฉลี่ย 6.00 เมตร ความยาว 500.00 เมตร หรือคิดเป็นพื้นที่ดำเนินการก่อสร้างถนนลูกรัง - ไม่น้อยกว่า 3,000 ตารางเมตร.	-	532,900	-	-	-	ถนนลูกรัง ที่ ดำเนินการเสร็จสิ้น	ประชาชนสัญจรไปมาได้สะดวก	กองช่าง
8	โครงการก่อสร้างถนนคอนกรีตเสริมเหล็ก ถนนสายบ้านนายกี ชุมชนที่ 2 หมู่ที่ 2	เพื่อให้ประชาชนสัญจรไปมาได้สะดวกมากขึ้น	โดยทำการก่อสร้างถนนคอนกรีตเสริมเหล็ก ขนาดผิวจราจร กว้างเฉลี่ย 6.00 เมตร ความยาว 125.00 เมตร. ความหนา 0.15 เมตร พร้อมไหล่ทางสูงครึ่งเฉลี่ยข้างละ 0.30 เมตร หรือคิดเป็นพื้นที่ดำเนินการก่อสร้างถนนคอนกรีตไม่น้อยกว่า 750 ตารางเมตร	-	-	-	-	485,000	ถนน ค.ส.ล. จำนวน 1 เส้น	ประชาชนสัญจรไปมาได้สะดวก	กองช่าง

ลำดับที่	โครงการ	วัตถุประสงค์	เป้าหมาย (ผลผลิตของโครงการ)	งบประมาณ (บาท)				ผลที่คาดว่าจะได้รับ	หน่วยงาน รับผิดชอบหลัก	
				2566	2567	2568	2569			2570
9	โครงการก่อสร้างถนนคอนกรีตเสริมเหล็กถนนสายเขาเจ็ทไอ - กระรอกเอน ชุมชนที่ 3 หมู่ที่ 3	เพื่อให้ประชาชนสัญจรไปมาได้สะดวกมากขึ้น	โดยทำการก่อสร้างถนนคอนกรีตเสริมเหล็กขนาดผิวจราจร กว้างเฉลี่ย 6.00 เมตร ความยาว 125.00 เมตร. ความหนา 0.15 เมตร พร้อมไหล่ทางสูงครึ่งเฉลี่ยข้างละ 0.30 เมตร หรือคิดเป็นพื้นที่ดำเนินการก่อสร้างถนนคอนกรีตไม่น้อยกว่า 750 ตารางเมตร	-	485,000	-	-	2570	ถนน ค.ส.ล. จำนวน 1 เส้น มาได้สะดวก	กองช่าง
10	โครงการก่อสร้างถนนคอนกรีตเสริมเหล็กถนนสายบ้านนายบุญชู คำตัน ชุมชนที่ 3 หมู่ที่ 3	เพื่อให้ประชาชนสัญจรไปมาได้สะดวกมากขึ้น	โดยทำการก่อสร้างถนนคอนกรีตเสริมเหล็กขนาดผิวจราจร กว้างเฉลี่ย 6.00 เมตร ความยาว 125.00 เมตร. ความหนา 0.15 เมตร พร้อมไหล่ทางสูงครึ่งเฉลี่ยข้างละ 0.30 เมตร หรือคิดเป็นพื้นที่ดำเนินการก่อสร้างถนนคอนกรีตไม่น้อยกว่า 750 ตารางเมตร	-	485,000	-	-	-	ถนน ค.ส.ล. จำนวน 1 เส้น มาได้สะดวก	กองช่าง
11	โครงการก่อสร้างถนนคอนกรีตเสริมเหล็กถนนสายบ้านป่าท้อ ชุมชนที่ 3 หมู่ที่ 3	เพื่อให้ประชาชนสัญจรไปมาได้สะดวกมากขึ้น	โดยทำการก่อสร้างถนนคอนกรีตเสริมเหล็กขนาดผิวจราจร กว้างเฉลี่ย 6.00 เมตร ความยาว 125.00 เมตร. ความหนา 0.15 เมตร พร้อมไหล่ทางสูงครึ่งเฉลี่ยข้างละ 0.30 เมตร หรือคิดเป็นพื้นที่ดำเนินการก่อสร้างถนนคอนกรีตไม่น้อยกว่า 750 ตารางเมตร	-	-	485,000	-	-	ถนน ค.ส.ล. จำนวน 1 เส้น มาได้สะดวก	กองช่าง
12	โครงการก่อสร้างถนนคอนกรีตเสริมเหล็กถนนสายบ้านลุงแกละ - เขาเจ็ทไอ ชุมชนที่ 3 หมู่ที่ 3	เพื่อให้ประชาชนสัญจรไปมาได้สะดวกมากขึ้น	โดยทำการก่อสร้างถนนคอนกรีตเสริมเหล็กขนาดผิวจราจร กว้างเฉลี่ย 6.00 เมตร ความยาว 125.00 เมตร. ความหนา 0.15 เมตร พร้อมไหล่ทางสูงครึ่งเฉลี่ยข้างละ 0.30 เมตร หรือคิดเป็นพื้นที่ดำเนินการก่อสร้างถนนคอนกรีตไม่น้อยกว่า 750 ตารางเมตร	-	-	-	485,000	-	ถนน ค.ส.ล. จำนวน 1 เส้น มาได้สะดวก	กองช่าง
13	โครงการก่อสร้างถนนคอนกรีตเสริมเหล็กถนนสายบ้านนายสำราญ - เหมืองแร่ ชุมชนที่ 3 หมู่ที่ 3	เพื่อให้ประชาชนสัญจรไปมาได้สะดวกมากขึ้น	โดยทำการก่อสร้างถนนคอนกรีตเสริมเหล็กขนาดผิวจราจร กว้างเฉลี่ย 6.00 เมตร ความยาว 125.00 เมตร. ความหนา 0.15 เมตร พร้อมไหล่ทางสูงครึ่งเฉลี่ยข้างละ 0.30 เมตร หรือคิดเป็นพื้นที่ดำเนินการก่อสร้างถนนคอนกรีตไม่น้อยกว่า 750 ตารางเมตร	-	-	-	485,000	-	ถนน ค.ส.ล. จำนวน 1 เส้น มาได้สะดวก	กองช่าง

ลำดับที่	โครงการ	วัตถุประสงค์	เป้าหมาย (ผลผลิตของโครงการ)	งบประมาณ (บาท)				ตัวชี้วัด (KPI)	ผลที่คาดว่าจะได้รับ	หน่วยงาน รับผิดชอบหลัก
				2566	2567	2568	2569			
14	โครงการก่อสร้างถนนลูกรังสายบ้านนายพัน ชุมชนที่ 3 หมู่ที่ 3	เพื่อให้ประชาชนสัญจรไปมาได้สะดวกมากขึ้น	โดยทำการก่อสร้างถนนลูกรัง ความยาว 500.00 เมตร หรือคิดเป็นพื้นที่ดำเนินการก่อสร้างถนนลูกรัง - ไม่น้อยกว่า 3,000 ตารางเมตร.	-	532,900	-	-	ถนนลูกรัง ที่ดำเนินการเสร็จสิ้น	ประชาชนสัญจรไปมาได้สะดวก	กองช่าง
15	โครงการขุดลอกสระเก็บน้ำสระตาพรหม ชุมชนที่ 3 หมู่ที่ 3	เพื่อให้สระเก็บน้ำที่ใช้ผลิตประปาที่มีปริมาณน้ำมากขึ้นทำให้เพียงพอต่อความต้องการใช้น้ำของประชาชน	ขุดลอกสระเก็บน้ำบ้านสระตาพรหม	500,000	-	-	-	สระเก็บน้ำที่ดำเนินการเสร็จสิ้น	เพื่อให้น้ำที่ใช้ผลิตประปามีปริมาณน้ำมากขึ้นทำให้เพียงพอต่อการความต้องกาใช้น้ำของประชาชน	กองช่าง
16	โครงการก่อสร้างถนนคอนกรีตเสริมเหล็ก ถนนสาย 3245 - ต้นตะเคียน ชุมชนที่ 4 หมู่ที่ 4	เพื่อให้ประชาชนสัญจรไปมาได้สะดวกมากขึ้น	โดยทำการก่อสร้างถนนคอนกรีตเสริมเหล็ก ขนาดผิวจราจร กว้างเฉลี่ย 6.00 เมตร ความยาว 125.00 เมตร. ความหนา 0.15 เมตร หรือพร้อมไหล่ทางลูกรังเฉลี่ยข้างละ 0.30 เมตร หรือคิดเป็นพื้นที่ดำเนินการก่อสร้างถนนคอนกรีตไม่น้อยกว่า 750 ตารางเมตร	-	-	-	485,000	ถนน ค.ส.ล. จำนวน 1 เส้น	ประชาชนสัญจรไปมาได้สะดวก	กองช่าง
17	โครงการก่อสร้างถนนคอนกรีตเสริมเหล็ก สายบ้านนายแก้ว ชุมชนที่ 4 หมู่ที่ 4	เพื่อให้ประชาชนสัญจรไปมาได้สะดวกมากขึ้น	โดยทำการก่อสร้างถนนคอนกรีตเสริมเหล็ก ขนาดผิวจราจร กว้างเฉลี่ย 6.00 เมตร ความยาว 125.00 เมตร. ความหนา 0.15 เมตร พร้อมไหล่ทางลูกรังเฉลี่ยข้างละ 0.30 เมตร หรือคิดเป็นพื้นที่ดำเนินการก่อสร้างถนนคอนกรีตไม่น้อยกว่า 750 ตารางเมตร	485,000	-	-	-	ถนน ค.ส.ล. จำนวน 1 เส้น	ประชาชนสัญจรไปมาได้สะดวก	กองช่าง
18	โครงการก่อสร้างถนนคอนกรีตเสริมเหล็ก ถนนสายบ้านนายสมัย หอมคง ชุมชนที่ 4 หมู่ที่ 4	เพื่อให้ประชาชนสัญจรไปมาได้สะดวกมากขึ้น	โดยทำการก่อสร้างถนนคอนกรีตเสริมเหล็ก ขนาดผิวจราจร กว้างเฉลี่ย 6.00 เมตร ความยาว 125.00 เมตร. ความหนา 0.15 เมตร พร้อมไหล่ทางลูกรังเฉลี่ยข้างละ 0.30 เมตร หรือคิดเป็นพื้นที่ดำเนินการก่อสร้างถนนคอนกรีตไม่น้อยกว่า 750 ตารางเมตร	-	-	-	485,000	ถนน ค.ส.ล. จำนวน 1 เส้น	ประชาชนสัญจรไปมาได้สะดวก	กองช่าง

ลำดับที่	โครงการ	วัตถุประสงค์	เป้าหมาย (ผลผลิตของโครงการ)	งบประมาณ (บาท)					ตัวชี้วัด(KPI)	ผลที่คาดว่าจะได้รับ	หน่วยงาน รับผิดชอบ
				2566	2567	2568	2569	2570			
19	โครงการก่อสร้างถนนคอนกรีตเสริมเหล็ก สายบ้านนายอนุตร สุภิสระ ชุมชนที่ 4 หมู่ที่ 4	เพื่อให้ประชาชนสัญจรไปมาได้สะดวกมากขึ้น	โดยทำการก่อสร้างถนนคอนกรีตเสริมเหล็ก ขนาดผิวจราจร กว้างเฉลี่ย 6.00 เมตร ความยาว 125.00 เมตร. ความหนา 0.15 เมตร พร้อมไหล่ทางสูงครึ่งเฉลี่ยข้างละ 0.30 เมตร หรือคิดเป็นพื้นที่ดำเนินการก่อสร้างถนนคอนกรีตไม่น้อยกว่า 750 ตารางเมตร	-	-	-	-	485,000	ถนน ค.ส.ล. จำนวน 1 เส้น	ประชาชนสัญจรไปมาได้สะดวก	กองช่าง
20	โครงการก่อสร้างถนนคอนกรีตเสริมเหล็ก สายบ้านนายสุชาติ - บ้านหนองแสง ชุมชนที่ 4 หมู่ที่ 4	เพื่อให้ประชาชนสัญจรไปมาได้สะดวกมากขึ้น	โดยทำการก่อสร้างถนนคอนกรีตเสริมเหล็ก ขนาดผิวจราจร กว้างเฉลี่ย 6.00 เมตร ความยาว 125.00 เมตร. ความหนา 0.15 เมตร พร้อมไหล่ทางสูงครึ่งเฉลี่ยข้างละ 0.30 เมตร หรือคิดเป็นพื้นที่ดำเนินการก่อสร้างถนนคอนกรีตไม่น้อยกว่า 750 ตารางเมตร	-	-	-	-	485,000	ถนน ค.ส.ล. จำนวน 1 เส้น	ประชาชนสัญจรไปมาได้สะดวก	กองช่าง
21	โครงการก่อสร้างถนนลูกรัง สายบ้านนายประสาน ชุมชนที่ 4 หมู่ที่ 4	เพื่อให้ประชาชนสัญจรไปมาได้สะดวกมากขึ้น	โดยทำการก่อสร้างถนนลูกรัง ขนาดความกว้างเฉลี่ย 6.00 เมตร ความยาว 500.00 เมตร หรือคิดเป็นพื้นที่ดำเนินการก่อสร้างถนนลูกรังไม่น้อยกว่า 3,000 ตารางเมตร.	-	532,900	-	-	-	ถนนลูกรัง ที่ดำเนินการเสร็จสิ้น	ประชาชนสัญจรไปมาได้สะดวก	กองช่าง
22	โครงการก่อสร้างถนนลูกรัง สายบ้าน ผู้ช่วยโก ชุมชนที่ 4 หมู่ที่ 4	เพื่อให้ประชาชนสัญจรไปมาได้สะดวกมากขึ้น	โดยทำการก่อสร้างถนนลูกรัง ขนาดความกว้างเฉลี่ย 6.00 เมตร ความยาว 500.00 เมตร หรือคิดเป็นพื้นที่ดำเนินการก่อสร้างถนนลูกรังไม่น้อยกว่า 3,000 ตารางเมตร.	-	532,900	-	-	-	ถนนลูกรัง ที่ดำเนินการเสร็จสิ้น	ประชาชนสัญจรไปมาได้สะดวก	กองช่าง
23	โครงการก่อสร้างถนนลูกรัง สายบ้านนายประสิทธิ์ กิมไฉยงค์ ชุมชนที่ 4 หมู่ที่ 4	เพื่อให้ประชาชนสัญจรไปมาได้สะดวกมากขึ้น	โดยทำการก่อสร้างถนนลูกรัง ขนาดความกว้างเฉลี่ย 6.00 เมตร ความยาว 500.00 เมตร หรือคิดเป็นพื้นที่ดำเนินการก่อสร้างถนนลูกรังไม่น้อยกว่า 3,000 ตารางเมตร.	-	532,900	-	-	-	ถนนลูกรัง ที่ดำเนินการเสร็จสิ้น	ประชาชนสัญจรไปมาได้สะดวก	กองช่าง

ลำดับที่	โครงการ	วัตถุประสงค์	เป้าหมาย (ผลผลิตของโครงการ)	งบประมาณ (บาท)				ตัวชี้วัด (KPI)	ผลที่คาดว่าจะได้รับ	หน่วยงาน รับผิดชอบ
				2566	2567	2568	2569			
24	โครงการก่อสร้างถนนลูกรัง สายบ้านนอยปุย สลัดทุกซ์ ชุมชนที่ 4 หมู่ที่ 4	เพื่อให้ประชาชนสัญจรไป มาได้สะดวกมากขึ้น	โดยทำการก่อสร้างถนนลูกรัง เฉลี่ย 6.00 เมตร ความยาว 500.00 เมตร หรือคิดเป็นพื้นที่ดำเนินการก่อสร้างถนนลูกรัง - ไม่น้อยกว่า 3,000 ตารางเมตร.	-	532,900	-	-	ถนนลูกรัง ที่ ดำเนินการ เสร็จสิ้น	ประชาชนสัญจรไป มาได้สะดวก	กองช่าง
25	โครงการก่อสร้างถนนลูกรัง สายบ้านนงปิ่น อินจันทร์ ชุมชนที่ 4 หมู่ที่ 4	เพื่อให้ประชาชนสัญจรไป มาได้สะดวกมากขึ้น	โดยทำการก่อสร้างถนนลูกรัง เฉลี่ย 6.00 เมตร ความยาว 500.00 เมตร หรือคิดเป็นพื้นที่ดำเนินการก่อสร้างถนนลูกรัง - ไม่น้อยกว่า 3,000 ตารางเมตร.	-	532,900	-	-	ถนนลูกรัง ที่ ดำเนินการ เสร็จสิ้น	ประชาชนสัญจรไป มาได้สะดวก	กองช่าง
26	โครงการก่อสร้างถนนคอนกรีตเสริมเหล็ก ถนนสายหน้าวัดโป่งหิน ชุมชนที่ 5 หมู่ที่ 5	เพื่อให้ประชาชนสัญจรไป มาได้สะดวกมากขึ้น	โดยทำการก่อสร้างถนนคอนกรีตเสริมเหล็ก ขนาดผิวจราจร กว้างเฉลี่ย 6.00 เมตร ความ ยาว 125.00 เมตร. ความหนา 0.15 เมตร พร้อมไหล่ทางลูกรังเฉลี่ยข้างละ 0.30 เมตร หรือ คิดเป็นพื้นที่ดำเนินการก่อสร้างถนนคอนกรีตไม่ น้อยกว่า 750 ตารางเมตร	-	-	-	485,000	ถนน ค.ส.ล. จำนวน 1 เส้น	ประชาชนสัญจรไป มาได้สะดวก	กองช่าง
27	โครงการก่อสร้างถนนคอนกรีตเสริมเหล็ก ถนนสายสองหนอง 1/1 ชุมชนที่ 5 หมู่ที่ 5	เพื่อให้ประชาชนสัญจรไป มาได้สะดวกมากขึ้น	โดยทำการก่อสร้างถนนคอนกรีตเสริมเหล็ก ขนาดผิวจราจร กว้างเฉลี่ย 6.00 เมตร ความ ยาว 125.00 เมตร. ความหนา 0.15 เมตร พร้อมไหล่ทางลูกรังเฉลี่ยข้างละ 0.30 เมตร หรือ คิดเป็นพื้นที่ดำเนินการก่อสร้างถนนคอนกรีตไม่ น้อยกว่า 750 ตารางเมตร	-	-	-	485,000	ถนน ค.ส.ล. จำนวน 1 เส้น	ประชาชนสัญจรไป มาได้สะดวก	กองช่าง
28	โครงการก่อสร้างถนนคอนกรีตเสริมเหล็ก ถนนสายบ้านโป่งหิน ขอย 1 ชุมชนที่ 5 หมู่ ที่ 5	เพื่อให้ประชาชนสัญจรไป มาได้สะดวกมากขึ้น	โดยทำการก่อสร้างถนนคอนกรีตเสริมเหล็ก ขนาดผิวจราจร กว้างเฉลี่ย 6.00 เมตร ความ ยาว 125.00 เมตร. ความหนา 0.15 เมตร พร้อมไหล่ทางลูกรังเฉลี่ยข้างละ 0.30 เมตร หรือ คิดเป็นพื้นที่ดำเนินการก่อสร้างถนนคอนกรีตไม่ น้อยกว่า 750 ตารางเมตร	-	485,000	-	-	ถนน ค.ส.ล. จำนวน 1 เส้น	ประชาชนสัญจรไป มาได้สะดวก	กองช่าง

ลำดับที่	โครงการ	วัตถุประสงค์	เป้าหมาย (ผลผลิตของโครงการ)	งบประมาณ (บาท)					ตัวชี้วัด(KPI)	ผลที่คาดว่าจะได้รับ	หน่วยงาน รับผิดชอบ
				2566	2567	2568	2569	2570			
29	โครงการก่อสร้างถนนคอนกรีตเสริมเหล็ก ถนนสายบ้านโป่งหิน ซอย 2 ชุมชนที่ 5 หมู่ที่ 5	เพื่อให้ประชาชนสัญจรไปมาได้สะดวกมากขึ้น	โดยทำการก่อสร้างถนนคอนกรีตเสริมเหล็ก ขนาดผิวจราจร กว้างเฉลี่ย 6.00 เมตร ความยาว 125.00 เมตร. ความหนา 0.15 เมตร พร้อมไหล่ทางสูงครึ่งเมตรข้างละ 0.30 เมตร หรือคิดเป็นพื้นที่ดำเนินการก่อสร้างถนนคอนกรีตไม่น้อยกว่า 750 ตารางเมตร	-	-	-	-	485,000	ถนน ค.ส.ล. จำนวน 1 เส้น	ประชาชนสัญจรไปมาได้สะดวก	กองช่าง
30	โครงการก่อสร้างถนนลูกรัง สายบ้านนายช่วย เพ็งหงษ์ ชุมชนที่ 5 หมู่ที่ 5	เพื่อให้ประชาชนสัญจรไปมาได้สะดวกมากขึ้น	โดยทำการก่อสร้างถนนลูกรัง ขนาดความกว้างเฉลี่ย 6.00 เมตร ความยาว 500.00 เมตร หรือคิดเป็นพื้นที่ดำเนินการก่อสร้างถนนลูกรัง - ไม่น้อยกว่า 3,000 ตารางเมตร.	-	532,900	-	-	-	ถนนลูกรังที่ดำเนินการเสร็จสิ้น	ประชาชนสัญจรไปมาได้สะดวก	กองช่าง
31	โครงการก่อสร้างถนนลูกรัง สายบ้านนางสาวจันทรม ทั่วม ชุมชนที่ 5 หมู่ที่ 5	เพื่อให้ประชาชนสัญจรไปมาได้สะดวกมากขึ้น	โดยทำการก่อสร้างถนนลูกรัง ขนาดความกว้างเฉลี่ย 6.00 เมตร ความยาว 500.00 เมตร หรือคิดเป็นพื้นที่ดำเนินการก่อสร้างถนนลูกรัง - ไม่น้อยกว่า 3,000 ตารางเมตร.	-	532,900	-	-	-	ถนนลูกรังที่ดำเนินการเสร็จสิ้น	ประชาชนสัญจรไปมาได้สะดวก	กองช่าง
32	โครงการก่อสร้างถนนลูกรัง สายบ้านนายโป่ง กั้นสาด ชุมชนที่ 5 หมู่ที่ 5	เพื่อให้ประชาชนสัญจรไปมาได้สะดวกมากขึ้น	โดยทำการก่อสร้างถนนลูกรัง ขนาดความกว้างเฉลี่ย 6.00 เมตร ความยาว 500.00 เมตร หรือคิดเป็นพื้นที่ดำเนินการก่อสร้างถนนลูกรัง - ไม่น้อยกว่า 3,000 ตารางเมตร.	-	532,900	-	-	-	ถนนลูกรังที่ดำเนินการเสร็จสิ้น	ประชาชนสัญจรไปมาได้สะดวก	กองช่าง
33	โครงการก่อสร้างถนนลูกรัง สายบ้าน นายยอด เพชรพลอย ชุมชนที่ 5 หมู่ที่ 5	เพื่อให้ประชาชนสัญจรไปมาได้สะดวกมากขึ้น	โดยทำการก่อสร้างถนนลูกรัง ขนาดความกว้างเฉลี่ย 6.00 เมตร ความยาว 500.00 เมตร หรือคิดเป็นพื้นที่ดำเนินการก่อสร้างถนนลูกรัง - ไม่น้อยกว่า 3,000 ตารางเมตร.	-	532,900	-	-	-	ถนนลูกรังที่ดำเนินการเสร็จสิ้น	ประชาชนสัญจรไปมาได้สะดวก	กองช่าง
34	ชุดเจาะบ่อบาดาลพร้อมก่อสร้างระบบประปา บริเวณบ้านไร่เคตุแก้ว ชุมชนที่ 5 หมู่ที่ 5	เพื่อให้มีระบบน้ำไว้ใช้ในการเกษตรและผลิตประปาได้อย่างเพียงพอ	ชุดเจาะบ่อบาดาล พร้อมก่อสร้างระบบประปา จำนวน 1 แห่ง	-	-	600,000	-	-	บ่อบาดาลที่ขุดเจาะพร้อมระบบประปาที่ดำเนินการแล้ว	ประชาชนมีน้ำไว้ใช้ในการทำการเกษตรและใช้ผลิตประปา	กองช่าง

ลำดับที่	โครงการ	วัตถุประสงค์	เป้าหมาย (ผลผลิตของโครงการ)	งบประมาณ (บาท)					ตัวชี้วัด (KPI)	ผลที่คาดว่าจะได้รับ	หน่วยงาน รับผิดชอบ
				2566	2567	2568	2569	2570			
35	โครงการก่อสร้างถนนคอนกรีตเสริมเหล็ก ถนนสายเนินทุ่ง ซอย 3 ซุมชนที่ 6 หมู่ที่ 6	เพื่อให้ประชาชนสัญจรไปมาได้สะดวกมากขึ้น	โดยทำการก่อสร้างถนนคอนกรีตเสริมเหล็ก ขนาดผิวจราจร กว้างเฉลี่ย 6.00 เมตร ความยาว 125.00 เมตร. ความหนา 0.15 เมตร พร้อมไหล่ทางลูกรังเฉลี่ยข้างละ 0.30 เมตร หรือคิดเป็นพื้นที่ดำเนินการก่อสร้างถนนคอนกรีตไม่น้อยกว่า 750 ตารางเมตร	-	-	-	-	485,000	ถนน ค.ส.ล. จำนวน 1 เส้น	ประชาชนสัญจรไปมาได้สะดวก	กองช่าง
36	โครงการก่อสร้างถนนคอนกรีตเสริมเหล็ก ถนนสายเนินทุ่งซอย 4 ซุมชนที่ 6 หมู่ที่ 6	เพื่อให้ประชาชนสัญจรไปมาได้สะดวกมากขึ้น	โดยทำการก่อสร้างถนนคอนกรีตเสริมเหล็ก ขนาดผิวจราจร กว้างเฉลี่ย 6.00 เมตร ความยาว 125.00 เมตร. ความหนา 0.15 เมตร พร้อมไหล่ทางลูกรังเฉลี่ยข้างละ 0.30 เมตร หรือคิดเป็นพื้นที่ดำเนินการก่อสร้างถนนคอนกรีตไม่น้อยกว่า 750 ตารางเมตร	-	-	-	-	485,000	ถนน ค.ส.ล. จำนวน 1 เส้น	ประชาชนสัญจรไปมาได้สะดวก	กองช่าง
37	โครงการก่อสร้างถนนลูกรัง สายเนินทุ่ง -บ้านห้วยหินปูน ซุมชนที่ 6 หมู่ที่ 6	เพื่อให้ประชาชนสัญจรไปมาได้สะดวกมากขึ้น	โดยทำการก่อสร้างถนนลูกรัง ขนาดความกว้างเฉลี่ย 6.00 เมตร ความยาว 500.00 เมตร หรือคิดเป็นพื้นที่ดำเนินการก่อสร้างถนนลูกรัง ไม่น้อยกว่า 3,000 ตารางเมตร.	-	532,900	-	-	-	ถนนลูกรังที่ดำเนินการเสร็จสิ้น	ประชาชนสัญจรไปมาได้สะดวก	กองช่าง
38	โครงการก่อสร้างถนนลูกรัง สาย 4106 -คลองสาธารณะบ้านนายเตียง ซุมชนที่ 6 หมู่ที่ 6	เพื่อให้ประชาชนสัญจรไปมาได้สะดวกมากขึ้น	โดยทำการก่อสร้างถนนลูกรัง ขนาดความกว้างเฉลี่ย 6.00 เมตร ความยาว 500.00 เมตร หรือคิดเป็นพื้นที่ดำเนินการก่อสร้างถนนลูกรัง ไม่น้อยกว่า 3,000 ตารางเมตร.	-	532,900	-	-	-	ถนนลูกรังที่ดำเนินการเสร็จสิ้น	ประชาชนสัญจรไปมาได้สะดวก	กองช่าง
39	ชุดเจาะบ่อบาดาลพร้อมตั้งถังสูง 20 เมตร ซุมชนที่ 6 หมู่ที่ 6	เพื่อไม่มีน้ำไว้ใช้ทำการเกษตรและผลิตประปาได้อย่างเพียงพอ	ชุดเจาะบ่อบาดาล พร้อมตั้งถังสูง 20 เมตร จำนวน 1 แห่ง	-	-	600,000	-	-	บ่อบาดาลที่ขุดเจาะพร้อมระบบประปาที่ดำเนินการแล้ว	ประชาชนมีน้ำไว้ใช้ในกิจการการเกษตรและใช้ผลิตประปา	กองช่าง

ลำดับที่	โครงการ	วัตถุประสงค์	เป้าหมาย (ผลผลิตของโครงการ)	งบประมาณ (บาท)				ตัวชี้วัด(KPI)	ผลที่คาดว่าจะได้รับ	หน่วยงาน รับผิดชอบ
				2566	2567	2568	2569			
40	โครงการก่อสร้างถนนคอนกรีตเสริมเหล็ก ถนนสายปรกฟ้า ซอย 1 (ช่วงที่ 3) ชุมชนที่ 7 หมู่ที่ 7	เพื่อให้ประชาชนสัญจรไป มาได้สะดวกมากขึ้น	โดยทำการก่อสร้างถนนคอนกรีตเสริมเหล็ก ขนาดผิวจราจร กว้างเฉลี่ย 6.00 เมตร ความยาว 125.00 เมตร. ความหนา 0.15 เมตร พร้อมไหล่ทางกว้างเฉลี่ยข้างละ 0.30 เมตร หรือคิดเป็นพื้นที่ดำเนินการก่อสร้างถนนคอนกรีตไม่น้อยกว่า 750 ตารางเมตร	-	-	-	485,000	ถนน ค.ส.ล. จำนวน 1 เส้น	ประชาชนสัญจรไป มาได้สะดวก	กองช่าง
41	โครงการก่อสร้างถนนคอนกรีตเสริมเหล็ก ถนนสายปรกฟ้า ซอย 2 ชุมชนที่ 7 หมู่ที่ 7	เพื่อให้ประชาชนสัญจรไป มาได้สะดวกมากขึ้น	โดยทำการก่อสร้างถนนคอนกรีตเสริมเหล็ก ขนาดผิวจราจร กว้างเฉลี่ย 6.00 เมตร ความยาว 125.00 เมตร. ความหนา 0.15 เมตร พร้อมไหล่ทางกว้างเฉลี่ยข้างละ 0.30 เมตร หรือคิดเป็นพื้นที่ดำเนินการก่อสร้างถนนคอนกรีตไม่น้อยกว่า 750 ตารางเมตร	-	-	-	485,000	ถนน ค.ส.ล. จำนวน 1 เส้น	ประชาชนสัญจรไป มาได้สะดวก	กองช่าง
42	โครงการก่อสร้างถนนคอนกรีตเสริมเหล็ก ถนนสายปรกฟ้า ซอย 3 ชุมชนที่ 7 หมู่ที่ 7	เพื่อให้ประชาชนสัญจรไป มาได้สะดวกมากขึ้น	โดยทำการก่อสร้างถนนคอนกรีตเสริมเหล็ก ขนาดผิวจราจร กว้างเฉลี่ย 6.00 เมตร ความยาว 125.00 เมตร. ความหนา 0.15 เมตร พร้อมไหล่ทางกว้างเฉลี่ยข้างละ 0.30 เมตร หรือคิดเป็นพื้นที่ดำเนินการก่อสร้างถนนคอนกรีตไม่น้อยกว่า 750 ตารางเมตร	-	-	485,000	-	ถนน ค.ส.ล. จำนวน 1 เส้น	ประชาชนสัญจรไป มาได้สะดวก	กองช่าง
43	โครงการก่อสร้างถนนคอนกรีตเสริมเหล็ก ถนนสายปรกฟ้า ซอย 5 ชุมชนที่ 7 หมู่ที่ 7	เพื่อให้ประชาชนสัญจรไป มาได้สะดวกมากขึ้น	โดยทำการก่อสร้างถนนคอนกรีตเสริมเหล็ก ขนาดผิวจราจร กว้างเฉลี่ย 6.00 เมตร ความยาว 125.00 เมตร. ความหนา 0.15 เมตร พร้อมไหล่ทางกว้างเฉลี่ยข้างละ 0.30 เมตร หรือคิดเป็นพื้นที่ดำเนินการก่อสร้างถนนคอนกรีตไม่น้อยกว่า 750 ตารางเมตร	-	485,000	-	-	ถนน ค.ส.ล. จำนวน 1 เส้น	ประชาชนสัญจรไป มาได้สะดวก	กองช่าง
44	โครงการก่อสร้างถนนคอนกรีตเสริมเหล็ก ถนนสายบ้านหมอรั้ว ชุมชนที่ 7 หมู่ที่ 7	เพื่อให้ประชาชนสัญจรไป มาได้สะดวกมากขึ้น	โดยทำการก่อสร้างถนนคอนกรีตเสริมเหล็ก ขนาดผิวจราจร กว้างเฉลี่ย 6.00 เมตร ความยาว 125.00 เมตร. ความหนา 0.15 เมตร พร้อมไหล่ทางกว้างเฉลี่ยข้างละ 0.30 เมตร หรือคิดเป็นพื้นที่ดำเนินการก่อสร้างถนนคอนกรีตไม่น้อยกว่า 750 ตารางเมตร	485,000	-	-	-	ถนน ค.ส.ล. จำนวน 1 เส้น	ประชาชนสัญจรไป มาได้สะดวก	กองช่าง

ลำดับที่	โครงการ	วัตถุประสงค์	เป้าหมาย (ผลผลิตของโครงการ)	งบประมาณ (บาท)					ผลที่คาดว่าจะได้รับ	หน่วยงาน รับผิดชอบ	
				2566	2567	2568	2569	2570			
45	โครงการก่อสร้างถนนลูกรัง สายบ้าน นายอ่วม - บ้านครูอ่อง ชุมชนที่ 7 หมู่ที่ 7	เพื่อให้ประชาชนสัญจรไป มาได้สะดวกมากขึ้น	โดยทำการก่อสร้างถนนลูกรัง ขนาดความกว้าง เฉลี่ย 6.00 เมตร ความยาว 500.00 เมตร หรือคิดเป็นพื้นที่ดำเนินการก่อสร้างถนนลูกรัง - ไม่น้อยกว่า 3,000 ตารางเมตร.	-	532,900	-	-	-	ถนนลูกรัง ที่ ดำเนินการ เสร็จสิ้น	ประชาชนสัญจรไป มาได้สะดวก	กองช่าง
46	โครงการก่อสร้างระบบระบายน้ำคอนกรีตเสริมเหล็ก เหล็ก บริเวณตลาดปรกฟ้า ชุมชนที่ 7 หมู่ที่ 7	เพื่อให้มีระบบระบายน้ำได้สะดวก เวลาฝนตก	ก่อสร้างระบบระบายน้ำคอนกรีตเสริมเหล็ก บริเวณ ตลาดปรกฟ้า	-	-	-	500,000	-	วางระบบระบายน้ำ คอนกรีตที่ ดำเนินการ แล้วเสร็จ	น้ำระบายได้สะดวก เวลาฝนตก	กองช่าง
47	โครงการก่อสร้างถนนคอนกรีตเสริมเหล็ก ถนนสายคอกม้า ชุมชนที่ 8 หมู่ที่ 8	เพื่อให้ประชาชนสัญจรไป มาได้สะดวกมากขึ้น	โดยทำการก่อสร้างถนนคอนกรีตเสริมเหล็ก ขนาดผิวจราจร กว้างเฉลี่ย 6.00 เมตร ความ ยาว 125.00 เมตร. ความหนา 0.15 เมตร หรือ พร้อมไหล่ทางลูกรังเฉลี่ยข้างละ 0.30 เมตร หรือ คิดเป็นพื้นที่ดำเนินการก่อสร้างถนนคอนกรีตไม่ น้อยกว่า 750 ตารางเมตร	-	-	-	-	485,000	ถนน ค.ส.ล. จำนวน 1 เส้น	ประชาชนสัญจรไป มาได้สะดวก	กองช่าง
48	โครงการก่อสร้างถนนคอนกรีตเสริมเหล็ก พร้อมวางท่อระบายน้ำคอนกรีตเสริมเหล็ก ชุมชนบ้านใหม่สันติสุข ชุมชนที่ 8 หมู่ที่ 8	เพื่อให้ประชาชนสัญจรไป มาได้สะดวกมากขึ้น	โดยทำการก่อสร้างถนนคอนกรีตเสริมเหล็ก ขนาดผิวจราจร กว้างเฉลี่ย 6.00 เมตร ความ ยาว 125.00 เมตร. ความหนา 0.15 เมตร พร้อมวางท่อระบายน้ำคอนกรีตเสริมเหล็ก	485,000	-	-	-	-	ถนน ค.ส.ล. จำนวน 1 เส้น	ประชาชนสัญจรไป มาได้สะดวก	กองช่าง
49	โครงการก่อสร้างถนนคอนกรีตเสริมเหล็ก ถนนสายบ้านนายจรูญ - สระหลวง ชุมชนที่ 8 หมู่ที่ 8	เพื่อให้ประชาชนสัญจรไป มาได้สะดวกมากขึ้น	โดยทำการก่อสร้างถนนคอนกรีตเสริมเหล็ก ขนาดผิวจราจร กว้างเฉลี่ย 6.00 เมตร ความ ยาว 125.00 เมตร. ความหนา 0.15 เมตร พร้อมไหล่ทางลูกรังเฉลี่ยข้างละ 0.30 เมตร หรือ คิดเป็นพื้นที่ดำเนินการก่อสร้างถนนคอนกรีตไม่ น้อยกว่า 750 ตารางเมตร	-	-	-	485,000	-	ถนน ค.ส.ล. จำนวน 1 เส้น	ประชาชนสัญจรไป มาได้สะดวก	กองช่าง

ลำดับที่	โครงการ	วัตถุประสงค์	เป้าหมาย (ผลผลิตของโครงการ)	งบประมาณ (บาท)				ตัวชี้วัด(KPI)	ผลที่คาดว่าจะได้รับ	หน่วยงาน รับผิดชอบ
				2566	2567	2568	2569			
50	โครงการก่อสร้างถนนคอนกรีตเสริมเหล็ก ถนนสายบ้านนายสุรศักดิ์ ชุมชนที่ 8 หมู่ที่ 8	เพื่อให้ประชาชนสัญจรไปมาได้สะดวกมากขึ้น	โดยทำการก่อสร้างถนนคอนกรีตเสริมเหล็ก ขนาดผิวจราจร กว้างเฉลี่ย 6.00 เมตร ความยาว 125.00 เมตร. ความหนา 0.15 เมตร พร้อมไหล่ทางสูงครึ่งเมตรข้างละ 0.30 เมตร หรือคิดเป็นพื้นที่ดำเนินการก่อสร้างถนนคอนกรีตไม่น้อยกว่า 750 ตารางเมตร	-	485,000	-	-	ถนน ค.ส.ล. จำนวน 1 เส้น	ประชาชนสัญจรไปมาได้สะดวก	กองช่าง
51	โครงการก่อสร้างถนนคอนกรีตเสริมเหล็ก ถนนสายบ้านนางเจริญ ชุมชนที่ 8 หมู่ที่ 8	เพื่อให้ประชาชนสัญจรไปมาได้สะดวกมากขึ้น	โดยทำการก่อสร้างถนนคอนกรีตเสริมเหล็ก ขนาดผิวจราจร กว้างเฉลี่ย 6.00 เมตร ความยาว 125.00 เมตร. ความหนา 0.15 เมตร พร้อมไหล่ทางสูงครึ่งเมตรข้างละ 0.30 เมตร หรือคิดเป็นพื้นที่ดำเนินการก่อสร้างถนนคอนกรีตไม่น้อยกว่า 750 ตารางเมตร	-	-	-	485,000	ถนน ค.ส.ล. จำนวน 1 เส้น	ประชาชนสัญจรไปมาได้สะดวก	กองช่าง
52	โครงการก่อสร้างถนนคอนกรีตเสริมเหล็ก ถนนสายบ้านนายกป่า ชุมชนที่ 8 หมู่ที่ 8	เพื่อให้ประชาชนสัญจรไปมาได้สะดวกมากขึ้น	โดยทำการก่อสร้างถนนคอนกรีตเสริมเหล็ก ขนาดผิวจราจร กว้างเฉลี่ย 6.00 เมตร ความยาว 125.00 เมตร. ความหนา 0.15 เมตร พร้อมไหล่ทางสูงครึ่งเมตรข้างละ 0.30 เมตร หรือคิดเป็นพื้นที่ดำเนินการก่อสร้างถนนคอนกรีตไม่น้อยกว่า 750 ตารางเมตร	-	-	-	485,000	ถนน ค.ส.ล. จำนวน 1 เส้น	ประชาชนสัญจรไปมาได้สะดวก	กองช่าง
53	โครงการก่อสร้างถนนคอนกรีตเสริมเหล็ก ถนนสายบ้านนางพิศมัย ชุมชนที่ 8 หมู่ที่ 8	เพื่อให้ประชาชนสัญจรไปมาได้สะดวกมากขึ้น	โดยทำการก่อสร้างถนนคอนกรีตเสริมเหล็ก ขนาดผิวจราจร กว้างเฉลี่ย 6.00 เมตร ความยาว 125.00 เมตร. ความหนา 0.15 เมตร พร้อมไหล่ทางสูงครึ่งเมตรข้างละ 0.30 เมตร หรือคิดเป็นพื้นที่ดำเนินการก่อสร้างถนนคอนกรีตไม่น้อยกว่า 750 ตารางเมตร	-	485,000	-	-	ถนน ค.ส.ล. จำนวน 1 เส้น	ประชาชนสัญจรไปมาได้สะดวก	กองช่าง
54	โครงการก่อสร้างถนนคอนกรีตเสริมเหล็ก ถนนสายหนองบอน ขอ 1 ชุมชนที่ 9 หมู่ที่ 9	เพื่อให้ประชาชนสัญจรไปมาได้สะดวกมากขึ้น	โดยทำการก่อสร้างถนนคอนกรีตเสริมเหล็ก ขนาดผิวจราจร กว้างเฉลี่ย 6.00 เมตร ความยาว 125.00 เมตร. ความหนา 0.15 เมตร พร้อมไหล่ทางสูงครึ่งเมตรข้างละ 0.30 เมตร หรือคิดเป็นพื้นที่ดำเนินการก่อสร้างถนนคอนกรีตไม่น้อยกว่า 750 ตารางเมตร	-	-	-	485,000	ถนน ค.ส.ล. จำนวน 1 เส้น	ประชาชนสัญจรไปมาได้สะดวก	กองช่าง

ลำดับที่	โครงการ	วัตถุประสงค์	เป้าหมาย (ผลผลิตของโครงการ)	งบประมาณ (บาท)				ตัวชี้วัด (KPI)	ผลที่คาดว่าจะได้รับ	หน่วยงาน รับผิดชอบ
				2566	2567	2568	2569			
55	โครงการก่อสร้างฝายน้ำล้นบริเวณบ้าน นายสมพล จันทรวงศ์ เขาของแคบ ชุมชนที่ 9 หมู่ที่ 9	เพื่อให้มีสระน้ำไว้ใช้ทำ การเกษตรและผลิต ประปาใช้อย่างเพียงพอ	ก่อสร้างฝายน้ำล้น จำนวน 1 แห่ง	-	500,000	-	-	ฝายน้ำล้นที่ ดำเนินการก่อสร้าง เสร็จสิ้น	ประชาชนมีน้ำไว้ใช้ ในการทำการเกษตร และใช้ผลิตประปา	กองช่าง
56	โครงการก่อสร้างถนนคอนกรีตเสริมเหล็ก ถนนสายบ้านนายน้อยโต๊ะจีน ชุมชนที่ 10 หมู่ที่ 10	เพื่อให้ประชาชนสัญจรไป มาได้สะดวกมากขึ้น	โดยทำการก่อสร้างถนนคอนกรีตเสริมเหล็ก ขนาดผิวจราจร กว้างเฉลี่ย 6.00 เมตร ความ ยาว 125.00 เมตร. ความหนา 0.15 เมตร หรือ พร้อมไหล่ทางลูกรังเฉลี่ยข้างละ 0.30 เมตร หรือ คิดเป็นพื้นที่ดำเนินการก่อสร้างถนนคอนกรีตไม่ น้อยกว่า 750 ตารางเมตร	-	485,000	-	-	ถนน ค.ส.ล. จำนวน 1 เส้น จำนวน 1 เส้น	ประชาชนสัญจรไป มาได้สะดวก	กองช่าง
57	โครงการก่อสร้างถนนคอนกรีตเสริมเหล็ก ถนนสายบ้าน บ้านนายอุดม ชุมชนที่ 10 หมู่ ที่ 10	เพื่อให้ประชาชนสัญจรไป มาได้สะดวกมากขึ้น	โดยทำการก่อสร้างถนนคอนกรีตเสริมเหล็ก ขนาดผิวจราจร กว้างเฉลี่ย 6.00 เมตร ความ ยาว 125.00 เมตร. ความหนา 0.15 เมตร หรือ พร้อมไหล่ทางลูกรังเฉลี่ยข้างละ 0.30 เมตร หรือ คิดเป็นพื้นที่ดำเนินการก่อสร้างถนนคอนกรีตไม่ น้อยกว่า 750 ตารางเมตร	-	-	-	485,000	ถนน ค.ส.ล. จำนวน 1 เส้น	ประชาชนสัญจรไป มาได้สะดวก	กองช่าง
58	โครงการก่อสร้างถนนคอนกรีตเสริมเหล็ก ถนนสายหนองมะนาว ซอย 5 ชุมชนที่ 10 หมู่ที่ 10	เพื่อให้ประชาชนสัญจรไป มาได้สะดวกมากขึ้น	โดยทำการก่อสร้างถนนคอนกรีตเสริมเหล็ก ขนาดผิวจราจร กว้างเฉลี่ย 6.00 เมตร ความ ยาว 125.00 เมตร. ความหนา 0.15 เมตร พร้อมไหล่ทางลูกรังเฉลี่ยข้างละ 0.30 เมตร หรือ คิดเป็นพื้นที่ดำเนินการก่อสร้างถนนคอนกรีตไม่ น้อยกว่า 750 ตารางเมตร	485,000	-	-	-	ถนน ค.ส.ล. จำนวน 1 เส้น	ประชาชนสัญจรไป มาได้สะดวก	กองช่าง
59	โครงการก่อสร้างถนนคอนกรีตเสริมเหล็ก ถนนสายบ้านกึ่งหนองซิ่น ชุมชนที่ 10 หมู่ที่ 10	เพื่อให้ประชาชนสัญจรไป มาได้สะดวกมากขึ้น	โดยทำการก่อสร้างถนนคอนกรีตเสริมเหล็ก ขนาดผิวจราจร กว้างเฉลี่ย 6.00 เมตร ความ ยาว 125.00 เมตร. ความหนา 0.15 เมตร พร้อมไหล่ทางลูกรังเฉลี่ยข้างละ 0.30 เมตร หรือ คิดเป็นพื้นที่ดำเนินการก่อสร้างถนนคอนกรีตไม่ น้อยกว่า 750 ตารางเมตร	-	-	485,000	-	ถนน ค.ส.ล. จำนวน 1 เส้น	ประชาชนสัญจรไป มาได้สะดวก	กองช่าง

ลำดับที่	โครงการ	วัตถุประสงค์	เป้าหมาย (ผลผลิตของโครงการ)	งบประมาณ (บาท)				ตัวชี้วัด(KPI)	ผลที่คาดว่าจะได้รับ	หน่วยงาน รับผิดชอบ
				2566	2567	2568	2569			
60	โครงการก่อสร้างถนนลูกรัง สายบ้าน นายโกศล ทองน้อย ชุมชนที่ 10 หมู่ ที่ 10	เพื่อให้ประชาชนสัญจรไป มาได้สะดวกมากขึ้น	โดยทำการก่อสร้างถนนลูกรัง เฉลี่ย 6.00 เมตร ความยาว 500.00 เมตร หรือคิดเป็นพื้นที่ดำเนินการก่อสร้างถนนลูกรัง - ไม่น้อยกว่า 3,000 ตารางเมตร.	-	532,900	-	-	ถนนลูกรัง จำนวน 1 เส้น	ประชาชนสัญจรไป มาได้สะดวก	กองช่าง
61	โครงการก่อสร้างถนนลูกรัง สายบ้านนายปรีชา มิ่งสอน ชุมชนที่ 10 หมู่ที่ 10	เพื่อให้ประชาชนสัญจรไป มาได้สะดวกมากขึ้น	โดยทำการก่อสร้างถนนลูกรัง เฉลี่ย 6.00 เมตร ความยาว 500.00 เมตร หรือคิดเป็นพื้นที่ดำเนินการก่อสร้างถนนลูกรัง - ไม่น้อยกว่า 3,000 ตารางเมตร.	-	532,900	-	-	ถนนลูกรัง จำนวน 1 เส้น	ประชาชนสัญจรไป มาได้สะดวก	กองช่าง
62	โครงการก่อสร้างถนนคอนกรีตเสริมเหล็ก ถนนสายบ้านแปลงขอย 2 หนองปลาตุก ชุมชนที่ 11 หมู่ที่ 11	เพื่อให้ประชาชนสัญจรไป มาได้สะดวกมากขึ้น	โดยทำการก่อสร้างถนนคอนกรีตเสริมเหล็ก ขนาดผิวจราจร กว้างเฉลี่ย 6.00 เมตร ความ ยาว 1.25.00 เมตร. ความหนา 0.15 เมตร พร้อมไหล่ทางลูกรังเฉลี่ยข้างละ 0.30 เมตร หรือ คิดเป็นพื้นที่ดำเนินการก่อสร้างถนนคอนกรีตไม่ น้อยกว่า 750 ตารางเมตร	-	-	485,000	-	ถนน ค.ส.ล. จำนวน 1 เส้น	ประชาชนสัญจรไป มาได้สะดวก	กองช่าง
63	โครงการก่อสร้างถนนคอนกรีตเสริมเหล็ก ถนนสายกระรอกเอน - บ้านท่าแยก ชุมชนที่ 11 หมู่ที่ 11	เพื่อให้ประชาชนสัญจรไป มาได้สะดวกมากขึ้น	โดยทำการก่อสร้างถนนคอนกรีตเสริมเหล็ก ขนาดผิวจราจร กว้างเฉลี่ย 6.00 เมตร ความ ยาว 1.25.00 เมตร. ความหนา 0.15 เมตร พร้อมไหล่ทางลูกรังเฉลี่ยข้างละ 0.30 เมตร หรือ คิดเป็นพื้นที่ดำเนินการก่อสร้างถนนคอนกรีตไม่ น้อยกว่า 750 ตารางเมตร	-	-	485,000	-	ถนน ค.ส.ล. จำนวน 1 เส้น	ประชาชนสัญจรไป มาได้สะดวก	กองช่าง
64	โครงการก่อสร้างถนนคอนกรีตเสริมเหล็ก ถนนสายบ้านนายเท่ง ชุมชนที่ 11 หมู่ที่ 11	เพื่อให้ประชาชนสัญจรไป มาได้สะดวกมากขึ้น	โดยทำการก่อสร้างถนนคอนกรีตเสริมเหล็ก ขนาดผิวจราจร กว้างเฉลี่ย 6.00 เมตร ความ ยาว 1.25.00 เมตร. ความหนา 0.15 เมตร พร้อมไหล่ทางลูกรังเฉลี่ยข้างละ 0.30 เมตร หรือ คิดเป็นพื้นที่ดำเนินการก่อสร้างถนนคอนกรีตไม่ น้อยกว่า 750 ตารางเมตร	-	-	485,000	-	ถนน ค.ส.ล. จำนวน 1 เส้น	ประชาชนสัญจรไป มาได้สะดวก	กองช่าง

ลำดับที่	โครงการ	วัตถุประสงค์	เป้าหมาย (ผลผลิตของโครงการ)	งบประมาณ (บาท)				ตัวชี้วัด(KPI)	ผลที่คาดว่าจะได้รับ	หน่วยงาน รับผิดชอบ
				2566	2567	2568	2569			
65	โครงการก่อสร้างถนนคอนกรีตเสริมเหล็ก ถนนสายสวนยางพงษ์ชมพู - ฝ่ายน้ำตัน ชุมชนที่ 11 หมู่ที่ 11	เพื่อให้ประชาชนสัญจรไปมาได้สะดวกมากขึ้น	โดยทำการก่อสร้างถนนคอนกรีตเสริมเหล็ก ขนาดผิวจราจร กว้างเฉลี่ย 6.00 เมตร ความยาว 125.00 เมตร. ความหนา 0.15 เมตร พร้อมไหล่ทางลูกรังเฉลี่ยข้างละ 0.30 เมตร หรือคิดเป็นพื้นที่ดำเนินการก่อสร้างถนนคอนกรีตไม่น้อยกว่า 750 ตารางเมตร	-	485,000	-	-	ถนน ค.ส.ล. จำนวน 1 เส้น	ประชาชนสัญจรไปมาได้สะดวก	กองช่าง
66	โครงการก่อสร้างถนนคอนกรีตเสริมเหล็ก ถนนสายบ้านนาอาคม - บ้านนางสำรว ชุมชนที่ 11 หมู่ที่ 11	เพื่อให้ประชาชนสัญจรไปมาได้สะดวกมากขึ้น	โดยทำการก่อสร้างถนนคอนกรีตเสริมเหล็ก ขนาดผิวจราจร กว้างเฉลี่ย 6.00 เมตร ความยาว 125.00 เมตร. ความหนา 0.15 เมตร พร้อมไหล่ทางลูกรังเฉลี่ยข้างละ 0.30 เมตร หรือคิดเป็นพื้นที่ดำเนินการก่อสร้างถนนคอนกรีตไม่น้อยกว่า 750 ตารางเมตร	-	485,000	-	-	ถนน ค.ส.ล. จำนวน 1 เส้น	ประชาชนสัญจรไปมาได้สะดวก	กองช่าง
67	โครงการก่อสร้างถนนคอนกรีตเสริมเหล็ก ถนนสายศูนย์ปฏิบัติการ ชุมชนที่ 11 หมู่ที่ 11	เพื่อให้ประชาชนสัญจรไปมาได้สะดวกมากขึ้น	โดยทำการก่อสร้างถนนคอนกรีตเสริมเหล็ก ขนาดผิวจราจร กว้างเฉลี่ย 6.00 เมตร ความยาว 125.00 เมตร. ความหนา 0.15 เมตร พร้อมไหล่ทางลูกรังเฉลี่ยข้างละ 0.30 เมตร หรือคิดเป็นพื้นที่ดำเนินการก่อสร้างถนนคอนกรีตไม่น้อยกว่า 750 ตารางเมตร	-	-	485,000	-	ถนน ค.ส.ล. จำนวน 1 เส้น	ประชาชนสัญจรไปมาได้สะดวก	กองช่าง
68	โครงการก่อสร้างถนนคอนกรีตเสริมเหล็ก ถนนสายบ้านแปลง - พลุมาเขย ชุมชนที่ 11 หมู่ที่ 11	เพื่อให้ประชาชนสัญจรไปมาได้สะดวกมากขึ้น	โดยทำการก่อสร้างถนนคอนกรีตเสริมเหล็ก ขนาดผิวจราจร กว้างเฉลี่ย 6.00 เมตร ความยาว 125.00 เมตร. ความหนา 0.15 เมตร พร้อมไหล่ทางลูกรังเฉลี่ยข้างละ 0.30 เมตร หรือคิดเป็นพื้นที่ดำเนินการก่อสร้างถนนคอนกรีตไม่น้อยกว่า 750 ตารางเมตร	-	-	-	485,000	ถนน ค.ส.ล. จำนวน 1 เส้น	ประชาชนสัญจรไปมาได้สะดวก	กองช่าง
69	โครงการก่อสร้างถนนคอนกรีตเสริมเหล็ก ถนนสายสวนยาง บ้านเขก ชุมชนที่ 11 หมู่ที่ 11	เพื่อให้ประชาชนสัญจรไปมาได้สะดวกมากขึ้น	โดยทำการก่อสร้างถนนคอนกรีตเสริมเหล็ก ขนาดผิวจราจร กว้างเฉลี่ย 6.00 เมตร ความยาว 125.00 เมตร. ความหนา 0.15 เมตร พร้อมไหล่ทางลูกรังเฉลี่ยข้างละ 0.30 เมตร หรือคิดเป็นพื้นที่ดำเนินการก่อสร้างถนนคอนกรีตไม่น้อยกว่า 750 ตารางเมตร	-	485,000	-	-	ถนน ค.ส.ล. จำนวน 1 เส้น	ประชาชนสัญจรไปมาได้สะดวก	กองช่าง

ลำดับที่	โครงการ	วัตถุประสงค์	เป้าหมาย (ผลผลิตของโครงการ)	งบประมาณ (บาท)				ตัวชี้วัด(KPI)	ผลที่คาดว่าจะได้รับ	หน่วยงาน รับผิดชอบ
				2566	2567	2568	2569			
70	โครงการก่อสร้างถนนคอนกรีตเสริมเหล็ก ถนนสายบ้านแปลง ขอย 4 ชุมชนที่ 11 หมู่ที่ 11	เพื่อให้ประชาชนสัญจรไปมาได้สะดวกมากขึ้น	โดยทำการก่อสร้างถนนคอนกรีตเสริมเหล็ก ขนาดผิวจราจร กว้างเฉลี่ย 6.00 เมตร ความยาว 125.00 เมตร. ความหนา 0.15 เมตร พร้อมไหล่ทางสูงเฉลี่ยข้างละ 0.30 เมตร หรือคิดเป็นพื้นที่ดำเนินการก่อสร้างถนนคอนกรีตไม่น้อยกว่า 750 ตารางเมตร	-	-	-	-	ถนน ค.ส.ล. จำนวน 1 เส้น	ประชาชนสัญจรไปมาได้สะดวก	กองช่าง
71	โครงการก่อสร้างถนนคอนกรีตเสริมเหล็ก ถนนสายเข็กแก้ว ขอย 5 ชุมชนที่ 12 หมู่ที่ 12	เพื่อให้ประชาชนสัญจรไปมาได้สะดวกมากขึ้น	โดยทำการก่อสร้างถนนคอนกรีตเสริมเหล็ก ขนาดผิวจราจร กว้างเฉลี่ย 6.00 เมตร ความยาว 125.00 เมตร. ความหนา 0.15 เมตร พร้อมไหล่ทางสูงเฉลี่ยข้างละ 0.30 เมตร หรือคิดเป็นพื้นที่ดำเนินการก่อสร้างถนนคอนกรีตไม่น้อยกว่า 750 ตารางเมตร	-	-	-	-	ถนน ค.ส.ล. จำนวน 1 เส้น	ประชาชนสัญจรไปมาได้สะดวก	กองช่าง
72	โครงการก่อสร้างถนนคอนกรีตเสริมเหล็ก ถนนสาย บ้านนางข่อย ย่อย จมพล - บ้านนายจำปี จมพล ชุมชนที่ 12 หมู่ที่ 12	เพื่อให้ประชาชนสัญจรไปมาได้สะดวกมากขึ้น	โดยทำการก่อสร้างถนนคอนกรีตเสริมเหล็ก ขนาดผิวจราจร กว้างเฉลี่ย 6.00 เมตร ความยาว 125.00 เมตร. ความหนา 0.15 เมตร พร้อมไหล่ทางสูงเฉลี่ยข้างละ 0.30 เมตร หรือคิดเป็นพื้นที่ดำเนินการก่อสร้างถนนคอนกรีตไม่น้อยกว่า 750 ตารางเมตร	-	-	-	-	ถนน ค.ส.ล. จำนวน 1 เส้น	ประชาชนสัญจรไปมาได้สะดวก	กองช่าง
73	โครงการก่อสร้างถนนลูกรัง สายบ้าน นายบรรเลง - บ้านนายพิศ ชุมชนที่ 12 หมู่ที่ 12	เพื่อให้ประชาชนสัญจรไปมาได้สะดวกมากขึ้น	โดยทำการก่อสร้างถนนลูกรัง ขนาดความกว้างเฉลี่ย 6.00 เมตร ความยาว 500.00 เมตร หรือคิดเป็นพื้นที่ดำเนินการก่อสร้างถนนลูกรัง ไม่น้อยกว่า 3,000 ตารางเมตร.	532,900	-	-	-	ถนนลูกรัง ที่ดำเนินการเสร็จสิ้น	ประชาชนสัญจรไปมาได้สะดวก	กองช่าง
74	โครงการก่อสร้างถนนลูกรัง สายบ้าน นายวิเชียร โพธิ์เย็น ชุมชนที่ 12 หมู่ที่ 12	เพื่อให้ประชาชนสัญจรไปมาได้สะดวกมากขึ้น	โดยทำการก่อสร้างถนนลูกรัง ขนาดความกว้างเฉลี่ย 6.00 เมตร ความยาว 500.00 เมตร หรือคิดเป็นพื้นที่ดำเนินการก่อสร้างถนนลูกรัง ไม่น้อยกว่า 3,000 ตารางเมตร.	532,900	-	-	-	ถนนลูกรัง ที่ดำเนินการเสร็จสิ้น	ประชาชนสัญจรไปมาได้สะดวก	กองช่าง

ลำดับที่	โครงการ	วัตถุประสงค์	เป้าหมาย (ผลผลิตของโครงการ)	งบประมาณ (บาท)				ตัวชี้วัด(KPI)	ผลที่คาดว่าจะได้รับ	หน่วยงาน รับผิดชอบ
				2566	2567	2568	2569			
75	โครงการก่อสร้างถนนลูกรัง สายบ้านนายสำราญ แคว้นตลาด ชุมชนที่ 12 หมู่ที่ 12	เพื่อให้ประชาชนสัญจรไป มาได้สะดวกมากขึ้น	โดยทำการก่อสร้างถนนลูกรัง ขนาดความกว้าง เฉลี่ย 6.00 เมตร ความยาว 500.00 เมตร หรือคิดเป็นพื้นที่ดำเนินการก่อสร้างถนนลูกรัง - ไม่น้อยกว่า 3,000 ตารางเมตร.	-	532,900	-	-	ถนนลูกรัง ที่ ดำเนินการ เสร็จสิ้น	ประชาชนสัญจรไป มาได้สะดวก	กองช่าง
76	โครงการก่อสร้างถนนลูกรัง สายเขาวังแก้ว ขอย 2 ชุมชนที่ 12 หมู่ที่ 12	เพื่อให้ประชาชนสัญจรไป มาได้สะดวกมากขึ้น	โดยทำการก่อสร้างถนนลูกรัง ขนาดความกว้าง เฉลี่ย 6.00 เมตร ความยาว 500.00 เมตร หรือคิดเป็นพื้นที่ดำเนินการก่อสร้างถนนลูกรัง - ไม่น้อยกว่า 3,000 ตารางเมตร.	-	532,900	-	-	ถนนลูกรัง ที่ ดำเนินการ เสร็จสิ้น	ประชาชนสัญจรไป มาได้สะดวก	กองช่าง
77	โครงการซ่อมแซมศาลาพักผ่อนประจำ หมู่บ้านเขาวังแก้ว ชุมชนที่ 12 หมู่ที่ 12	เพื่อให้ประชาชนมีที่พัก ร้อนในเวลาเดินทาง หรือ ทำกิจกรรมหมู่บ้าน	ซ่อมแซมศาลาพักผ่อนประจำหมู่บ้านเขาวังแก้ว จำนวน 3 หลัง	-	100,000	-	-	ศาลาพักผ่อน จำนวน 3 หลังที่ ดำเนินการ แล้วเสร็จ	เพื่อให้ประชาชนมี ที่พักร้อนในเวลา เดินทาง หรือทำ กิจกรรมหมู่บ้าน	กองช่าง
78	โครงการปรับปรุงภูมิทัศน์บริเวณสระหลวง ขอย 1 ชุมชนที่ 12 หมู่ที่ 12	เพื่อให้ภูมิทัศน์บริเวณสระ เก็บน้ำ ไม่รก ทำให้การ ผลิตน้ำประปาสะอาด และปลอดภัย	ปรับปรุงภูมิทัศน์บริเวณสระหลวง ให้สะอาด	-	100,000	-	-	ปรับปรุงภูมิ ทัศน์บริเวณ สระหลวง	เพื่อให้ภูมิทัศน์ บริเวณสระเก็บน้ำ ไม่รก ทำให้การ ผลิตน้ำประปา สะอาด และ ปลอดภัย	กองช่าง
79	โครงการปรับปรุงท่อเมนใต้ประปาภายใน ชุมชนที่ 12 หมู่ที่ 12	เพื่อให้มีน้ำประปาใช้ อย่างทั่วถึงและเพียงพอ ต่อความต้องการของ ประชาชน	เปลี่ยนท่อเมนใต้ประปาจากเดิมขนาด 2 นิ้วเป็น ขนาด 3 นิ้ว	500,000	-	-	-	การ ดำเนินการ โครงการเสร็จ สิ้น	เพื่อให้ประชาชนมี น้ำไว้ใช้อย่าง เพียงพอและทั่วถึง	กองช่าง
80	โครงการก่อสร้างถนนคอนกรีตเสริมเหล็ก ถนนสาย บ้านสมหวัง - บ้านนาอวยชัย ชุมชนที่ 13 หมู่ที่ 13	เพื่อให้ประชาชนสัญจรไป มาได้สะดวกมากขึ้น	โดยทำการก่อสร้างถนนคอนกรีตเสริมเหล็ก ขนาดผิวจราจร กว้างเฉลี่ย 6.00 เมตร ความ ยาว 125.00 เมตร. ความหนา 0.15 เมตร พร้อมไหล่ทางสูงครึ่งเฉลี่ยข้างละ 0.30 เมตร หรือ คิดเป็นพื้นที่ดำเนินการก่อสร้างถนนคอนกรีตไม่ น้อยกว่า 750 ตารางเมตร	-	-	485,000	-	ถนน ค.ส.ล. จำนวน 1 เส้น จำนวน 1 เส้น	ประชาชนสัญจรไป มาได้สะดวก	กองช่าง

ลำดับที่	โครงการ	วัตถุประสงค์	เป้าหมาย (ผลผลิตของโครงการ)	งบประมาณ (บาท)					ตัวชี้วัด(KPI)	ผลที่คาดว่าจะได้รับ	หน่วยงาน รับผิดชอบ
				2566	2567	2568	2569	2570			
81	โครงการก่อสร้างถนนคอนกรีตเสริมเหล็ก ถนนสาย บ้านนายสุนันท์ พงษ์ทวี - บ้านนางสำเนา โพธิ์สอน ชุมชนที่ 13 หมู่ที่ 13	เพื่อให้ประชาชนสัญจรไปมาได้สะดวกมากขึ้น	โดยทำการก่อสร้างถนนคอนกรีตเสริมเหล็ก ขนาดผิวจราจร กว้างเฉลี่ย 6.00 เมตร ความยาว 125.00 เมตร. ความหนา 0.15 เมตร พร้อมไหล่ทางสูงกว้างเฉลี่ยข้างละ 0.30 เมตร หรือคิดเป็นพื้นที่ดำเนินการก่อสร้างถนนคอนกรีตไม่น้อยกว่า 750 ตารางเมตร	485,000	-	-	-	2570	ถนน ค.ส.ล. จำนวน 1 เส้น	ประชาชนสัญจรไปมาได้สะดวก	กองช่าง
82	โครงการก่อสร้างถนนคอนกรีตเสริมเหล็ก บริเวณถนนสาย บ้านนายใจ คงสวัสดิ์ ชุมชนที่ 13 หมู่ที่ 13	เพื่อให้ประชาชนสัญจรไปมาได้สะดวกมากขึ้น	โดยทำการก่อสร้างถนนคอนกรีตเสริมเหล็ก ขนาดผิวจราจร กว้างเฉลี่ย 6.00 เมตร ความยาว 125.00 เมตร. ความหนา 0.15 เมตร พร้อมไหล่ทางสูงกว้างเฉลี่ยข้างละ 0.30 เมตร หรือคิดเป็นพื้นที่ดำเนินการก่อสร้างถนนคอนกรีตไม่น้อยกว่า 750 ตารางเมตร	-	-	-	-	485,000	ถนน ค.ส.ล. จำนวน 1 เส้น	ประชาชนสัญจรไปมาได้สะดวก	กองช่าง
83	โครงการก่อสร้างถนนคอนกรีตเสริมเหล็ก ถนนสายบ้านนางสนิษฐา แสงเดช ชุมชนที่ 14 หมู่ที่ 14	เพื่อให้ประชาชนสัญจรไปมาได้สะดวกมากขึ้น	โดยทำการก่อสร้างถนนคอนกรีตเสริมเหล็ก ขนาดผิวจราจร กว้างเฉลี่ย 6.00 เมตร ความยาว 125.00 เมตร. ความหนา 0.15 เมตร พร้อมไหล่ทางสูงกว้างเฉลี่ยข้างละ 0.30 เมตร หรือคิดเป็นพื้นที่ดำเนินการก่อสร้างถนนคอนกรีตไม่น้อยกว่า 750 ตารางเมตร	-	485,000	-	-	-	ถนน ค.ส.ล. จำนวน 1 เส้น	ประชาชนสัญจรไปมาได้สะดวก	กองช่าง
84	โครงการก่อสร้างถนนคอนกรีตเสริมเหล็ก ถนนสายบ้านนายสุใจ แดงคัม ชุมชนที่ 14 หมู่ที่ 14	เพื่อให้ประชาชนสัญจรไปมาได้สะดวกมากขึ้น	โดยทำการก่อสร้างถนนคอนกรีตเสริมเหล็ก ขนาดผิวจราจร กว้างเฉลี่ย 6.00 เมตร ความยาว 125.00 เมตร. ความหนา 0.15 เมตร พร้อมไหล่ทางสูงกว้างเฉลี่ยข้างละ 0.30 เมตร หรือคิดเป็นพื้นที่ดำเนินการก่อสร้างถนนคอนกรีตไม่น้อยกว่า 750 ตารางเมตร	-	485,000	-	-	-	ถนน ค.ส.ล. จำนวน 1 เส้น	ประชาชนสัญจรไปมาได้สะดวก	กองช่าง
85	โครงการก่อสร้างถนนคอนกรีตเสริมเหล็ก ถนนสายบ้านนายดำรงศักดิ์ บุญตา ชุมชนที่ 14 หมู่ที่ 14	เพื่อให้ประชาชนสัญจรไปมาได้สะดวกมากขึ้น	โดยทำการก่อสร้างถนนคอนกรีตเสริมเหล็ก ขนาดผิวจราจร กว้างเฉลี่ย 6.00 เมตร ความยาว 125.00 เมตร. ความหนา 0.15 เมตร พร้อมไหล่ทางสูงกว้างเฉลี่ยข้างละ 0.30 เมตร หรือคิดเป็นพื้นที่ดำเนินการก่อสร้างถนนคอนกรีตไม่น้อยกว่า 750 ตารางเมตร	-	485,000	-	-	-	ถนน ค.ส.ล. จำนวน 1 เส้น	ประชาชนสัญจรไปมาได้สะดวก	กองช่าง

ลำดับที่	โครงการ	วัตถุประสงค์	เป้าหมาย (ผลผลิตของโครงการ)	งบประมาณ (บาท)					ตัวชี้วัด(KPI)	ผลที่คาดว่าจะได้รับ	หน่วยงาน รับผิดชอบ
				2566	2567	2568	2569	2570			
86	โครงการก่อสร้างถนนคอนกรีตเสริมเหล็กถนนสายบ้านเจ้าทองดี ชุมชนที่ 14 หมู่ที่ 14	เพื่อให้ประชาชนสัญจรไปมาได้สะดวกมากขึ้น	โดยทำการก่อสร้างถนนคอนกรีตเสริมเหล็กขนาดผิวจราจร กว้างเฉลี่ย 6.00 เมตร หรือพร้อมไหล่ทางลูกรังเฉลี่ยข้างละ 0.30 เมตร หรือคิดเป็นพื้นที่ดำเนินการก่อสร้างถนนคอนกรีตไม่น้อยกว่า 750 ตารางเมตร	-	485,000	-	-	-	ถนน ค.ส.ล. จำนวน 1 เส้น	ประชาชนสัญจรไปมาได้สะดวก	กองช่าง
87	โครงการก่อสร้างถนนลูกรังสายบ้านสร้างใหม่ ชุมชนที่ 14 หมู่ที่ 14	เพื่อให้ประชาชนสัญจรไปมาได้สะดวกมากขึ้น	โดยทำการก่อสร้างถนนลูกรัง ขนาดความกว้างเฉลี่ย 6.00 เมตร ความยาว 500.00 เมตร หรือคิดเป็นพื้นที่ดำเนินการก่อสร้างถนนลูกรังไม่น้อยกว่า 3,000 ตารางเมตร.	-	532,900	-	-	-	ถนนลูกรัง ที่ดำเนินการเสร็จสิ้น	ประชาชนสัญจรไปมาได้สะดวก	กองช่าง
88	โครงการขุดลอกสระเก็บน้ำบ้านหนองตันเจียด ชุมชนที่ 14 หมู่ที่ 14	เพื่อให้สระเก็บน้ำที่ใช้ผลิตประปาที่มีปริมาณน้ำมากขึ้นทำให้เพียงพอต่อความต้องการใช้น้ำของประชาชน	ขุดลอกสระเก็บน้ำบ้านหนองตันเจียด	-	500,000	-	-	-	สระเก็บน้ำที่ผลิตประปามีปริมาณน้ำมากขึ้นทำให้เพียงพอต่อการต้องการใช้น้ำของประชาชน	เพื่อให้มีน้ำที่ผลิตประปามีปริมาณน้ำมากขึ้นทำให้เพียงพอต่อการความต้องการใช้น้ำของประชาชน	กองช่าง
89	โครงการซ่อมแซมถนนลูกรังภายในเขตเทศบาลเมืองปรกฟ้า ชุมชนที่ 1-14 หมู่ที่ 14	เพื่อให้ประชาชนสัญจรไปมาได้สะดวกมากขึ้น	โดยทำการปรับปรุง - ซ่อมแซมถนนลูกรัง(กลมเกลียวหลุมบ่อ) ขนาดความกว้างเฉลี่ย 6.00 เมตร ความยาว 600.00 เมตร หรือคิดเป็นพื้นที่ดำเนินการก่อสร้างถนนลูกรังไม่น้อยกว่า 3,600 ตารางเมตร.	500,000	500,000	500,000	500,000	500,000	การดำเนินการโครงการเสร็จสิ้น	ประชาชนสัญจรไปมาได้สะดวกมากขึ้น	กองช่าง
90	โครงการวางท่อระบายน้ำภายในเขตเทศบาลเมืองปรกฟ้า ชุมชนที่ 1-14	เพื่อเป็นการระบายน้ำไม่ให้เกิดน้ำขังชุมชน	โครงการวางท่อระบายน้ำภายในเขตเทศบาลเมืองปรกฟ้า ชุมชนที่ 1-14	500,000	500,000	500,000	500,000	500,000	การดำเนินการเสร็จสิ้น	น้ำไม่ท่วมขังการระบายน้ำได้ดี	กองช่าง
91	โครงการขุดเจาะบ่อบาดาลภายในเขตเทศบาลเมืองปรกฟ้า ชุมชนที่ 1-14	เพื่อให้ประชาชนมีน้ำที่สะอาดไว้สำหรับบริโภค-อุปโภคและเพียงพอต่อความต้องการ	โครงการขุดเจาะบ่อบาดาลภายในเขตเทศบาลเมืองปรกฟ้า ชุมชนที่ 1-14	-	500,000	500,000	-	-	การดำเนินการเสร็จสิ้น	ประชาชนมีน้ำที่สะอาดไว้สำหรับบริโภค-อุปโภคและเพียงพอต่อความต้องการ	กองช่าง

ลำดับที่	โครงการ	วัตถุประสงค์	เป้าหมาย (ผลผลิตของโครงการ)	งบประมาณ (บาท)					ตัวชี้วัด(KPI)	ผลที่คาดว่าจะได้รับ	หน่วยงาน รับผิดชอบหลัก
				2566	2567	2568	2569	2570			
92	โครงการอุดหนุนน้ำภายในเขตเทศบาลเมืองปรางค์กู่ ชุมชนที่ 1-14	เพื่อให้ประชาชนมีน้ำไว้สำหรับบริโภค-อุปโภค และเพียงพอต่อความต้องการ	โครงการอุดหนุนน้ำภายในเขตเทศบาลเมืองปรางค์กู่ ชุมชนที่ 1-14	-	-	-	500,000	-	การดำเนินการโครงการเสร็จสิ้น	ประชาชนมีน้ำไว้สำหรับบริโภค-อุปโภคและเพียงพอต่อความต้องการ	กองช่าง
93	โครงการอุดหนุนน้ำภายในเขตเทศบาลเมืองปรางค์กู่ ชุมชนที่ 1-14	เพื่อให้ประชาชนมีน้ำไว้สำหรับบริโภค-อุปโภค และเพียงพอต่อความต้องการ	โครงการอุดหนุนน้ำภายในเขตเทศบาลเมืองปรางค์กู่ ชุมชนที่ 1-14	-	500,000	-	-	-	การดำเนินการเสร็จสิ้น	ประชาชนมีน้ำไว้สำหรับบริโภค-อุปโภคและเพียงพอต่อความต้องการ	กองช่าง
94	โครงการก่อสร้างฝายชลอน้ำภายในลำคลองทุกแห่งภายในเขตเทศบาลเมืองปรางค์กู่ ชุมชนที่ 1-14	เพื่อให้ประชาชนมีแหล่งน้ำไว้ใช้ในฤดูแล้ง	โครงการก่อสร้างฝายชลอน้ำภายในลำคลองทุกแห่งภายในเขตเทศบาลเมืองปรางค์กู่ ชุมชนที่ 1-14	-	500,000	-	-	-	การดำเนินการโครงการเสร็จสิ้น	ประชาชนมีน้ำไว้สำหรับบริโภค-อุปโภคและเพียงพอต่อความต้องการ	กองช่าง
95	โครงการขยายท่อเมนต้นประปา ภายในเขตเทศบาลเมืองปรางค์กู่ ชุมชนที่ 1 - 14	เพื่อให้ประชาชนมีน้ำประปาใช้อย่างทั่วถึง	ขยายท่อเมนต้นประปา ภายในเขตเทศบาลเมืองปรางค์กู่ ชุมชนที่ 1 - 14	500,000	-	-	-	-	การดำเนินการโครงการเสร็จสิ้น	ประชาชนมีน้ำประปาใช้อย่างทั่วถึง	กองช่าง

รายละเอียดโครงการพัฒนา
แผนพัฒนาท้องถิ่น (พ.ศ.2566 - 2570)
เทศบาลเมืองปรกฟ้า อำเภอเกาะจันทร์ จังหวัดชลบุรี
ยุทธศาสตร์จังหวัดชลบุรีที่ 5 พัฒนาคณะและชุมชนให้สังคมมั่นคง มีคุณภาพและยั่งยืน ตามหลักปรัชญาเศรษฐกิจพอเพียง
ยุทธศาสตร์การพัฒนาขององค์กรปกครองส่วนท้องถิ่นในเขตจังหวัดชลบุรีที่ 4 การพัฒนาคุณภาพชีวิตผู้เมืองนวัตกรรม น้อมนำเศรษฐกิจพอเพียง
ยุทธศาสตร์เทศบาลเมืองปรกฟ้า ที่ 2 การพัฒนาคุณภาพชีวิตให้มีความภาพและพัฒนาสังคมให้น่าอยู่
แผนงานบริหารงานทั่วไป งานบริหารงานทั่วไป

ลำดับที่	โครงการ/กิจกรรม	วัตถุประสงค์	เป้าหมาย (ผลผลิตของโครงการ)	งบประมาณ (บาท)				ตัวชี้วัด (KPI)	ผลที่คาดว่าจะได้รับ	หน่วยงาน รับผิดชอบหลัก	
				2566	2567	2568	2569				2570
1	โครงการจัดกิจกรรมวันสำคัญของชาติ	เพื่อเป็นการจัดกิจกรรมวันสำคัญต่างๆ เป็นการแสดงความจงรักภักดีของประชาชนต่อสถาบันพระมหากษัตริย์	ประชาชนในเขตเทศบาลเมืองปรกฟ้า	20,000	20,000	20,000	20,000	20,000	การจัดกิจกรรมบรรลุตามวัตถุประสงค์	ประชาชนได้ตระหนักถึงวันสำคัญของชาติ ศาสนา และพระมหากษัตริย์	สำนักปลัด
2	โครงการส่งเสริมการท่องเที่ยว	เพื่อพัฒนาชุมชนให้มีความเจริญมากยิ่งขึ้นเป็นการส่งเสริม อาชีพ สร้างงานสร้างรายได้ให้กับชุมชน	จัดโครงการจำนวน 1 ครั้ง	10,000	10,000	10,000	10,000	10,000	การจัดกิจกรรมบรรลุตามวัตถุประสงค์	เป็นการประชาสัมพันธ์แหล่งท่องเที่ยวในพื้นที่ และประชาชนมีรายได้เพิ่มขึ้น	สำนักปลัด
3	โครงการส่งเสริมการท่องเที่ยวตามวิถีชุมชน เทศกาล กินปลา@ปรกฟ้า	เพื่อเป็นการส่งเสริมการท่องเที่ยวตามวิถีชุมชน	จัดกิจกรรมส่งเสริมการท่องเที่ยว 1ครั้งช่วงเดือนพฤศจิกายน - เดือนธันวาคม	250,000	250,000	250,000	250,000	250,000	การจัดกิจกรรมบรรลุตามวัตถุประสงค์	ประชาชนมีรายได้เพิ่มขึ้นจากการท่องเที่ยว	สำนักปลัด
4	โครงการจัดกิจกรรมวันเทศบาล	เพื่อเป็นการรำลึกถึงความสำคัญความเป็นมาของการก่อเกิดเทศบาล	จัดโครงการจำนวน 1 ครั้ง	10,000	10,000	10,000	10,000	10,000	การจัดกิจกรรมบรรลุตามวัตถุประสงค์	ประชาชนมีได้รับรู้และให้ความสำคัญกับวันเทศบาล	สำนักปลัด
5	อุดหนุนอำเภอเกาะจันทร์ โครงการจัดขบวนแห่สงกรานต์และกิจกรรมออกธำเน่กาชาด ของอำเภอเกาะจันทร์	เพื่อส่งเสริมและสนับสนุนอำเภอเกาะจันทร์ในการจัดงานประเพณีประจำปีเป็นการอนุรักษ์ประเพณีท้องถิ่น	สนับสนุนงบประมาณให้กับอำเภอเกาะจันทร์ จำนวน 1 ครั้ง	200,000	200,000	200,000	200,000	200,000	การจัดกิจกรรมบรรลุตามวัตถุประสงค์	ประชาชนในท้องถิ่นมีส่วนร่วมในการจัดงานประเพณีสงกรานต์	สำนักปลัด
6	อุดหนุนอำเภอเกาะจันทร์ โครงการจัดงานประเพณีอำเภอหรืองานประเพณีอำเภอเกาะจันทร์	เพื่อส่งเสริมและสนับสนุนอำเภอเกาะจันทร์ในการจัดงานประเพณีประจำปีเป็นการอนุรักษ์ประเพณีท้องถิ่น	สนับสนุนงบประมาณให้กับอำเภอเกาะจันทร์ จำนวน 1 ครั้ง	30,000	30,000	30,000	30,000	30,000	การจัดกิจกรรมบรรลุตามวัตถุประสงค์	ประชาชนในท้องถิ่นมีส่วนร่วมในการจัดงานประเพณีของอำเภอเกาะจันทร์	สำนักปลัด
7	อุดหนุนอำเภอเกาะจันทร์ โครงการจัดงานรัฐพิธีเพื่อถวายพระเกียรติและเฉลิมพระเกียรติสถาบันพระมหากษัตริย์อำเภอเกาะจันทร์	เพื่อส่งเสริมและสนับสนุนอำเภอเกาะจันทร์ในการจัดงานรัฐพิธีเพื่อถวายพระเกียรติและเฉลิมพระเกียรติสถาบันพระมหากษัตริย์	สนับสนุนงบประมาณให้กับอำเภอเกาะจันทร์ จำนวน 1 ครั้ง	120,000	120,000	120,000	120,000	120,000	การจัดกิจกรรมบรรลุตามวัตถุประสงค์	ประชาชนในท้องถิ่นมีส่วนร่วมในการจัดงานประเพณีของอำเภอเกาะจันทร์	สำนักปลัด

ยุทธศาสตร์จังหวัดชลบุรีที่ 5 พัฒนาคณะและชุมชนให้สังคมมั่นคง มีคุณภาพและยั่งยืน ตามหลักปรัชญาเศรษฐกิจพอเพียง
 ยุทธศาสตร์การพัฒนาขององค์กรปกครองส่วนท้องถิ่นในเขตจังหวัดชลบุรีที่ 4 การพัฒนาคุณภาพชีวิตผู้เมืองนวัตกรรม น้อมนำเศรษฐกิจพอเพียง
 ยุทธศาสตร์เทศบาลเมืองประจักษ์ศิลปาคมที่ 2 การพัฒนาคุณภาพชีวิตให้มีความปลอดภัยและพัฒนาลักษณะให้มาอยู่
 แขนงงานรักษาความสงบภายใน งานบริหารงานทั่วไปเกี่ยวกับการรักษาความสงบภายใน

ลำดับที่	โครงการ/กิจกรรม	วัตถุประสงค์	เป้าหมาย (ผลผลิตของโครงการ)	งบประมาณ (บาท)				ตัวชี้วัด (KPI)	ผลที่คาดว่าจะได้รับ	หน่วยงาน รับผิดชอบหลัก
				2566	2567	2568	2569			
1	โครงการฝึกอบรม อปพร.	เพื่อเพิ่มพูนความรู้และประสบการณ์ให้แก่เจ้าหน้าที่ อปพร.	เจ้าหน้าที่ อปพร. ของเทศบาลเมือง ประจักษ์	250,000	250,000	250,000	250,000	อปพร. ที่เข้าร่วมโครงการ	เจ้าหน้าที่ อปพร. มีความรู้มากยิ่งขึ้น	สำนักปลัด
2	โครงการรณรงค์การใช้รถใช้ถนน	เพื่อให้ประชาชนในเขตเทศบาลเมือง ประจักษ์มีความรู้มากยิ่งขึ้นและใช้รถใช้ ถนนอย่างถูกต้องและปลอดภัย	คณะผู้บริหาร เจ้าหน้าที่และประชาชน ในเขตเทศบาลเมืองประจักษ์	100,000	100,000	100,000	100,000	ประชาชนที่เข้าร่วม โครงการ	ประชาชนมีความรู้ในการใช้รถใช้ ถนนมากยิ่งขึ้นทำให้ลดการเกิด อุบัติเหตุในท้องถนนได้	สำนักปลัด
3	โครงการรักษาความสงบภายใน	เพื่อให้ประชาชนมีความรู้ในการ ป้องกันภัยต่างๆ	คณะผู้บริหาร เจ้าหน้าที่และประชาชน ในเขตเทศบาลเมืองประจักษ์	50,000	50,000	50,000	50,000	ประชาชนที่เข้าร่วม โครงการ	ประชาชนมีความรู้และวิธีป้องกัน ตัวเองจากภัยต่างๆ	สำนักปลัด
4	โครงการอบรมให้ความรู้เรื่องอัคคีภัย เบื้องต้น	เพื่อให้ผู้เข้ารับการอบรมมีความรู้เรื่อง อัคคีภัยเบื้องต้น	นักเรียน นักศึกษา และประชาชน	70,000	70,000	70,000	70,000	ประชาชนที่เข้าร่วม โครงการ	ประชาชนมีความรู้เรื่องการป้องกัน อัคคีภัยเบื้องต้น	สำนักปลัด

ยุทธศาสตร์จังหวัดชลบุรีที่ 5 พัฒนาคณะและชุมชนให้ตั้งคณมนันคง มีคุณภาพและยั่งยืน ตามหลักปรัชญาเศรษฐกิจพอเพียง
 ยุทธศาสตร์การพัฒนาของกรมการปกครองส่วนท้องถิ่นในเขตจังหวัดชลบุรีที่ 4 การพัฒนาคุณภาพชีวิตผู้สูงอายุเมืองนวัตกรรม น้อมนำเศรษฐกิจพอเพียง
 ยุทธศาสตร์เทศบาลเมืองประจักษ์ ที่ 2 การพัฒนาคุณภาพชีวิตให้มีคุณภาพและพัฒนาสังคมให้น่าอยู่
 แผนงานส่วนงานพัฒนาธรรมและวัฒนธรรม งานกีฬาและนันทนาการ

ลำดับที่	โครงการ/กิจกรรม	วัตถุประสงค์	เป้าหมาย (ผลผลิตของโครงการ)	งบประมาณ (บาท)					ตัวชี้วัด (KPI)	ผลที่คาดว่าจะได้รับ	หน่วยงานรับผิดชอบหลัก
				2566	2567	2568	2569	2570			
1	โครงการส่งเสริมกิจกรรมนันทนาการเด็กและเยาวชน	เพื่อให้เด็กได้ตระหนักถึงคุณค่า กิจกรรมนันทนาการ ส่งเสริมให้เด็กมีพัฒนาการที่เติบโตเป็นผู้ใหญ่ที่ดีต่อไปในอนาคต	เด็กและเยาวชนในเขตเทศบาลเมืองประจักษ์ จำนวน 700 คน	120,000	120,000	120,000	120,000	120,000	ร้อยละของเด็กและเยาวชนที่เข้าร่วมกิจกรรม	เด็กและเยาวชนในเขตเทศบาลเมืองประจักษ์มีพัฒนาการที่ดีและเติบโตเป็นผู้ใหญ่ที่ดี	กองการศึกษา
2	โครงการแข่งขันกีฬา	เพื่อส่งเสริมสนับสนุน เด็กและเยาวชนในพื้นที่ได้ออกกำลังกายส่งเสริมให้สุขภาพแข็งแรง	เด็กและเยาวชนในเขตเทศบาลเมืองประจักษ์	250,000	250,000	250,000	250,000	250,000	เด็กและเยาวชนที่เข้าร่วมกิจกรรม	เด็กและเยาวชนในเขตเทศบาลเมืองประจักษ์มีพัฒนาการที่ดีและมีสุขภาพร่างกายที่แข็งแรง	กองการศึกษา

ยุทธศาสตร์จังหวัดชลบุรีที่ 5 พัฒนาคณะและชุมชนให้สังคมมั่นคง มีคุณภาพและยั่งยืน ตามหลักปรัชญาเศรษฐกิจพอเพียง
 ยุทธศาสตร์การพัฒนาขององค์กรปกครองส่วนท้องถิ่นในเขตจังหวัดชลบุรีที่ 4 การพัฒนาคุณภาพชีวิตผู้สูงอายุเมืองนวัตกรรม น้อมนำเศรษฐกิจพอเพียง
 ยุทธศาสตร์เทศบาลเมืองประจักษ์ ที่ 2 การพัฒนาคุณภาพชีวิตให้สังคมภาพและพัฒนาสังคมให้น่าอยู่
 แผนงานสนับสนุนนวัตกรรมและนวัตกรรม การสนับสนุนนวัตกรรมท้องถิ่น

ลำดับที่	โครงการ/กิจกรรม	วัตถุประสงค์	เป้าหมาย (ผลผลิตของโครงการ)	งบประมาณ (บาท)					ตัวชี้วัด (KPI)	ผลที่คาดว่าจะได้รับ	หน่วยงานรับผิดชอบหลัก
				2566	2567	2568	2569	2570			
1	โครงการงานประเพณีลอยกระทงบ้านสัตตพรหม ชุมชนที่ 3 หมู่ที่ 3	เพื่ออนุรักษ์วัฒนธรรมประเพณีไทยให้คงอยู่สืบไป	ประชาชนในเขตเทศบาลเมืองปรกฟ้าจำนวน 1,200 คน	120,000	120,000	120,000	120,000	120,000	การจัดกิจกรรมปีละ 1 ครั้ง	ประเพณีอันดีงามของไทยคงอยู่ตลอดไป	กองการศึกษา
2	โครงการบุญกลางบ้านและแม่ศรีสี่กระดัง ชุมชนที่ 10 หมู่ที่ 10	ส่งเสริมศิลปะ วัฒนธรรมประเพณีของชุมชน	ประชาชนในเขตเทศบาลเมืองปรกฟ้าจำนวน 800 คน	80,000	80,000	80,000	80,000	80,000	การจัดกิจกรรมปีละ 1 ครั้ง	ได้อนุรักษ์ศิลปะ วัฒนธรรม ประเพณีของชุมชน	กองการศึกษา
3	โครงการธรรมะกล่อมใจผู้สูงอายุวิเศษศรี	เพื่อให้ผู้สูงอายุได้รับการพัฒนาทั้งทางด้านร่างกายและจิตใจมีสุขภาพที่แข็งแรงมีอายุที่ยืนยาว	ผู้สูงอายุในเขตเทศบาลเมืองปรกฟ้าจำนวน 700 คนเข้าร่วมกิจกรรม	150,000	150,000	150,000	150,000	150,000	ร้อยละของผู้สูงอายุที่เข้าร่วมโครงการ/กิจกรรมที่จัด	ผู้สูงอายุที่เข้าร่วมกิจกรรมมีสุขภาพร่างกายที่แข็งแรงและสุขภาพจิตที่ดีมีอายุยืนยาวขึ้น	กองการศึกษา

ยุทธศาสตร์จังหวัดชลบุรีที่ 5 พัฒนาคมนาคมชุมชนให้สังคมมั่นคง มีคุณภาพและยั่งยืน ตามหลักปรัชญาเศรษฐกิจพอเพียง
 ยุทธศาสตร์การพัฒนาขององค์กรปกครองส่วนท้องถิ่นในเขตจังหวัดชลบุรีที่ 4 การพัฒนาคุณภาพชีวิตผู้สูงอายุเมืองนวัตกรรม น้อมนำเศรษฐกิจพอเพียง
 ยุทธศาสตร์เทศบาลเมืองประจักษ์ศิลปาคมที่ 2 การพัฒนาคุณภาพชีวิตและพัฒนาสังคมให้น่าอยู่
 แผนงานสาธารณสุข งานบริหารทั่วไปเกี่ยวกับสาธารณสุข

ลำดับที่	โครงการ	วัตถุประสงค์	เป้าหมาย (ผลผลิตของโครงการ)	งบประมาณ (บาท)					ตัวชี้วัด (KPI)	ผลที่คาดว่าจะ ได้รับ	หน่วยงาน ที่รับผิดชอบ
				2566	2567	2568	2569	2570			
1	โครงการรณรงค์ป้องกันและควบคุมโรคที่เกิดจากยุงเป็นพาหะนำโรคเชิงรุกแบบบูรณาการ	1. เพื่อให้ประชาชนมีความรู้เกี่ยวกับโรคที่เกิดจากยุงเป็นพาหะนำโรค 2. เพื่อป้องกันการระบาดของโรคที่เกิดจากยุงเป็นพาหะนำโรค	จัดอบรมให้ความรู้แก่ประชาชนและดำเนินการรณรงค์ป้องกันควบคุมการระบาดของโรคที่เกิดจากยุงเป็นพาหะนำโรค	130,000	130,000	130,000	130,000	2570	ร้อยละ 80 ของผู้เข้าร่วมโครงการ/กิจกรรมที่จัด	ประชาชนในพื้นที่ที่มีความรู้เรื่องยุงมากขึ้นสามารถควบคุมและป้องกันโรคที่เกิดจากยุงได้	กองสาธารณสุขและสิ่งแวดล้อม
2	โครงการรณรงค์ป้องกันควบคุมโรคพิษสุนัขบ้าและควบคุมโรคพิษสุนัขบ้าเชิงรุกแบบบูรณาการตามโครงการสัตว์ปลอดโรคคนปลอดภัยจากโรคพิษสุนัขบ้าฯลฯ	1. เพื่อให้ประชาชนมีความรู้เกี่ยวกับโรคพิษสุนัขบ้าและวิธีป้องกันโรคพิษสุนัขบ้า 2. เพื่อป้องกันการระบาดของโรคพิษสุนัขบ้า โดยการฉีดวัคซีนป้องกันโรคพิษสุนัขบ้าและคุมกำเนิดสุนัขและแมว	จัดอบรมให้ความรู้แก่ประชาชนและดำเนินการรณรงค์ป้องกันควบคุมการระบาดของโรคพิษสุนัขบ้าและคุมกำเนิดสุนัข	260,000	260,000	260,000	260,000	260,000	เทศบาลได้รับการร้อยละ 80 ของผู้เข้ารับการอบรมมีความรู้ในการอบรมฯและชุมชนในเขต	ประชาชนมีความรู้เกี่ยวกับโรคพิษสุนัขบ้าสุนัขและแมวได้รับการฉีดวัคซีนป้องกันโรคพิษสุนัขบ้า ทำให้เขตเทศบาลปลอดจากโรคพิษสุนัขบ้า	กองสาธารณสุขและสิ่งแวดล้อม
3	โครงการรณรงค์ป้องกันควบคุมโรคเอดส์และเพศสัมพันธ์ก่อนวัยอันควรแก่เยาวชน	เพื่อให้ประชาชนมีความรู้ และเห็นความสำคัญของปัญหาโรคเอดส์ที่เพิ่มมากขึ้นในปัจจุบัน และร่วมกันป้องกันเยาวชนมีเพศสัมพันธ์ก่อนวัยอันควร	จัดอบรมให้ความรู้แก่ประชาชน	60,000	60,000	60,000	60,000	60,000	ร้อยละ 80 ของผู้เข้ารับการอบรมได้รับความรู้ในการอบรมฯ	ประชาชนมีความรู้ เกี่ยวกับโรคเอดส์และสามารถป้องกันและลดการเกิดปัญหาโรคเอดส์พร้อมทั้งให้ประชาชนตระหนักถึงความรุนแรง	กองสาธารณสุขและสิ่งแวดล้อม
4	โครงการตรวจคัดกรองเฝ้าระวังสุขภาพอาหารและน้ำ	สุขภาพอาหารและน้ำพร้อมเพื่อให้ประชาชนมีความรู้เรื่องสุขภาพอาหารและน้ำเฝ้าระวังทั้งตรวจสารปนเปื้อนในอาหารและน้ำ	จัดอบรมให้ความรู้แก่ประชาชนและตรวจหาสารปนเปื้อนในน้ำแบบพาราเมตริกจากห้องปฏิบัติการ (lab)	100,000	100,000	100,000	100,000	100,000	ร้อยละ 80 ของผู้เข้ารับการอบรมได้รับความรู้ในการอบรมฯและตรวจหาสารปนเปื้อนในน้ำ	ประชาชนมีความรู้เรื่องเกี่ยวกับสุขภาพอาหารและน้ำ และปลอดภัยจากโรคติดต่อทางน้ำ	กองสาธารณสุขและสิ่งแวดล้อม
5	โครงการอบรมแกนนำชุมชนและผู้ประกอบการกิจการที่เป็นอันตรายต่อสุขภาพ	เพื่อให้แกนนำชุมชนและผู้ประกอบการมีความรู้เกี่ยวกับกฎหมายพระราชบัญญัติที่เกี่ยวข้องกับการประกอบกิจการที่เป็นอันตรายต่อสุขภาพ	จัดอบรมให้ความรู้แก่แกนนำชุมชนและผู้ประกอบการกิจการที่เป็นอันตรายต่อสุขภาพ	30,000	30,000	30,000	30,000	30,000	ร้อยละ 80 ของผู้เข้ารับการอบรมได้รับความรู้ในการอบรมฯ	แกนนำชุมชนและผู้ประกอบการกิจการที่เป็นอันตรายต่อสุขภาพได้รับความรู้เป็นอันตรายเป็นกฎหมายที่เกี่ยวข้อง	กองสาธารณสุขและสิ่งแวดล้อม
6	โครงการรักษาสภาพเทศบาลเมืองประจักษ์ศิลปาคม	เพื่อให้ พนักงาน มีสุขภาพร่างกายที่แข็งแรงปลอดจากโรคภัย	พนักงานเทศบาลเมืองประจักษ์ศิลปาคม	15,000	15,000	15,000	15,000	15,000	พนักงานเทศบาลที่เข้าร่วมกิจกรรมร้อยละ 100	พนักงาน มีสุขภาพร่างกายที่แข็งแรงปลอดจากโรคภัย	กองสาธารณสุขและสิ่งแวดล้อม

ยุทธศาสตร์จังหวัดชลบุรีที่ 5 พัฒนาคมนและชุมชนให้สังคมมั่นคง มีคุณภาพและยั่งยืน ตามหลักปรัชญาเศรษฐกิจพอเพียง
 ยุทธศาสตร์การพัฒนาองค์กรปกครองส่วนท้องถิ่นในเขตจังหวัดชลบุรีที่ 4 การพัฒนาคุณภาพชีวิตสู่เมืองนวัตกรรม น้อมนำเศรษฐกิจพอเพียง
 ยุทธศาสตร์เขตเทศบาลเมืองประจักษ์ ที่ 2 การพัฒนาคุณภาพชีวิตและพัฒนาสังคมให้ก้าวสู่
 แผนงานสาธารณสุข งานบริหารทั่วไปเกี่ยวกับสาธารณสุข

ลำดับที่	โครงการ	วัตถุประสงค์	เป้าหมาย (ผลผลิตของโครงการ)	งบประมาณ (บาท)					ตัวชี้วัด (KPI)	ผลที่คาดว่าจะ ได้รับ	หน่วยงาน ที่รับผิดชอบ กองสาธารณสุข และสิ่งแวดล้อม
				2566	2567	2568	2569	2570			
7	อุดหนุน กิจกรรมเทศกาลตลาดจังหวัดชลบุรี เพื่อสนับสนุนการค้าเป็นงานตามพันธกิจของเทศบาลจังหวัดชลบุรี	สนับสนุนการค้าเป็นงานตามพันธกิจของเทศบาลจังหวัดชลบุรี	จังหวัดชลบุรี	130,000	130,000	130,000	130,000	2570	การดำเนินงานโครงการบรรลุวัตถุประสงค์	ประชาชนในท้องถิ่นได้รับการช่วยเหลือเมื่อประสบสาธารณภัยต่างๆ	กองสาธารณสุขและสิ่งแวดล้อม
8	อุดหนุนชุมชน โครงการพระราชดำริต้านสาธารณสุข จำนวน 14 ชุมชน ภายในเขตเทศบาลเมืองประจักษ์	เพื่อขับเคลื่อนโครงการพระราชดำริต้านสาธารณสุขในกิจกรรมต่างๆให้มีความเหมาะสมกับปัญหาและบริบทของพื้นที่	ชุมชนในเขตเทศบาลเมืองประจักษ์ จำนวน 14 ชุมชน	280,000	280,000	280,000	280,000	280,000	การดำเนินงานโครงการบรรลุวัตถุประสงค์	ประชาชนในพื้นที่ได้รับบริการจากโครงการดังกล่าว	กองสาธารณสุขและสิ่งแวดล้อม
9	โครงการส่งเสริม ป้องกันและควบคุมโรคติดเชื้อ ไวรัสโคโรนา 2019 หรือโรคอุบัติใหม่อื่น ๆ	เพื่อป้องกันและควบคุมโรคติดเชื้อไวรัสโคโรนา 2019ไม่ให้แพร่เชื้อไปสู่ประชาชน	ประชาชนในเขตเทศบาลเมืองประจักษ์ 14 ชุมชน	100,000	100,000	100,000	100,000	100,000	การดำเนินงานโครงการบรรลุวัตถุประสงค์	ประชาชนมีความรู้และสามารถป้องกันการแพร่ระบาดของโรคได้อย่างแท้จริง	กองสาธารณสุขและสิ่งแวดล้อม
10	อุดหนุนมูลนิธิศูนย์พิทักษ์ชีวิต โครงการบริหารจัดการเพื่อการส่งเสริม สัตว์และการจัดสวัสดิภาพสัตว์ ในการแก้ไขปัญหาสุนัขจรจัดและสัตว์จรจัดในจังหวัดชลบุรี	เพื่อแก้ไขปัญหาสุนัขจรจัดและสัตว์จรจัดหรือปัญหาที่อาจเกิดขึ้นจากโรคระบาดของสัตว์ที่แพร่เชื้อสู่มนุษย์	สุนัขจรจัดหรือสัตว์ที่ถูกทอดทิ้ง ในจังหวัดชลบุรีได้รับการช่วยเหลือและสงเคราะห์และจัดสวัสดิภาพอย่างมีมาตรฐาน	80,000	80,000	80,000	80,000	80,000	การดำเนินงานโครงการเสร็จสิ้นตามวัตถุประสงค์	สุนัขจรจัดและสัตว์ที่เจ็บป่วยได้รับการดูแลอย่างเป็นระบบและเหมาะสม	กองสาธารณสุขและสิ่งแวดล้อม

ยุทธศาสตร์จังหวัดชลบุรีที่ 5 พัฒนาคณะและชุมชนให้สังคมมั่นคง มีคุณภาพและยั่งยืน ตามหลักปรัชญาเศรษฐกิจพอเพียง
 ยุทธศาสตร์การพัฒนาขององค์กรปกครองส่วนท้องถิ่นในเขตจังหวัดชลบุรีที่ 4 การพัฒนาคุณภาพชีวิตผู้สูงอายุในเขตเมืองนวัตกรรม น้อมนำเศรษฐกิจพอเพียง
 ยุทธศาสตร์เทศบาลเมืองประจักษ์ศิลปาคมที่ 2 การพัฒนาคุณภาพชีวิตและพัฒนาลักษณะภูมิปัญญา
 แผนงานสร้างความเข้มแข็งของชุมชน งานส่งเสริมและสนับสนุนความเข้มแข็งของชุมชน

ลำดับที่	โครงการ	วัตถุประสงค์	เป้าหมาย (ผลผลิตของโครงการ)	งบประมาณ (บาท)					ตัวชี้วัด (KPI)	ผลที่คาดว่าจะ ได้รับ	หน่วยงาน ที่รับผิดชอบ
				2566	2567	2568	2569	2570			
1	โครงการส่งเสริมและพัฒนาคุณภาพชีวิตผู้สูงอายุ เทศบาลเมืองประจักษ์ศิลปาคม	เพื่อเป็นการเสริมสร้างกำลังใจให้แก่ผู้สูงอายุ	ประชาชนในเขตเทศบาล ซึ่งอายุ 58 ปีขึ้นไป	100,000	100,000	100,000	100,000	100,000	การดำเนินโครงการบรรลุวัตถุประสงค์	ผู้สูงอายุได้มีส่วนร่วมในกิจกรรมสังคม	กองสวัสดิการสังคม
2	โครงการส่งเสริมความรู้และกิจกรรมของกลุ่มสตรี เทศบาลเมืองประจักษ์ศิลปาคม	เพื่อเสริมสร้างศักยภาพในการพัฒนาตนเองของสตรีในด้าน ต่าง ๆ ให้เป็นที่ยอมรับต่อสังคม	กลุ่มสตรีในเขตเทศบาลเมืองประจักษ์ศิลปาคม	100,000	100,000	100,000	100,000	100,000	การดำเนินโครงการบรรลุวัตถุประสงค์	กลุ่มสตรีได้มีส่วนร่วมในกิจกรรมสังคมและตระหนักรู้คุณค่าความเป็นสตรี	กองสวัสดิการสังคม
3	อุดหนุนอำเภอกะฉันทร์ โครงการฟื้นฟูเศรษฐกิจและสังคมเพื่อความเป็นอยู่ที่ดีของประชาชนอำเภอเกาะจันทร์	ฟื้นฟูเศรษฐกิจของท้องถิ่นและชุมชนสร้างงานสร้างอาชีพเชื่อมโยงการท่องเที่ยวและบริการในพื้นที่	ประชาชนในพื้นที่ แรงงานที่อพยพกลับท้องถิ่น มีการสร้างอาชีพและสร้างรายได้ให้มีชีวิตความเป็นอยู่ที่ดีขึ้นในสภาวะเศรษฐกิจถดถอย	50,000	50,000	50,000	50,000	50,000	ประชาชนในพื้นที่มีอาชีพและมีรายได้อีกเพิ่มขึ้นอย่างน้อย 80	ประชาชนในพื้นที่มีอาชีพและมีรายได้อีกเพิ่มขึ้น	กองสวัสดิการสังคม
4	โครงการฝึกอบรมทักษะกีฬาฟุตบอลขั้นพื้นฐานสำหรับเด็กและเยาวชน	เพื่อให้เด็กและเยาวชนได้มีการพัฒนาศักยภาพในด้านกีฬาฟุตบอล	เด็กเยาวชนในเขตเทศบาลเมืองประจักษ์ศิลปาคม	100,000	100,000	100,000	100,000	100,000	เด็กเยาวชนที่อบรมได้รับความรู้ ร้อยละ 100	เด็กและเยาวชนได้มีการพัฒนาศักยภาพในด้านกีฬาฟุตบอล	กองการศึกษา
5	โครงการแข่งขันกีฬาฟุตบอลประจักษ์ศิลปาคม	เพื่อเป็นการส่งเสริมการออกกำลังกายด้วยกีฬาฟุตบอล	เด็กเยาวชนในเขตเทศบาลเมืองประจักษ์ศิลปาคม 200 คน	150,000	150,000	150,000	150,000	150,000	เด็กและเยาวชนมีสุขภาพร่างกายแข็งแรง	เด็กและเยาวชนมีสุขภาพร่างกายแข็งแรง	กองการศึกษา
6	โครงการสร้างภูมิคุ้มกันด้านเด็กและเยาวชน เทศบาลเมืองประจักษ์ศิลปาคม	เพื่อส่งเสริมให้เด็กและเยาวชน มีจิตสาธารณะเป็นคนดี มีคุณธรรมจริยธรรม มีความซื่อสัตย์	เด็กเยาวชนในเขตเทศบาลเมืองประจักษ์ศิลปาคม	120,000	120,000	120,000	120,000	120,000	เด็กเยาวชนที่เข้าอบรมได้รับความรู้ ร้อยละ 100	เด็กและเยาวชน มีจิตสาธารณะเป็นคนดี มีคุณธรรมจริยธรรม	กองการศึกษา
7	โครงการอุดหนุนกลุ่มอาชีพกลุ่มอาชีพสตรี 2 หมู่ที่ 2	เพื่อเป็นการส่งเสริมกลุ่มอาชีพให้มีความเข้มแข็งสามารถดำเนินกิจกรรมกลุ่มได้อย่างยั่งยืน	อุดหนุนกลุ่มอาชีพจำนวน 1 ครั้ง	100,000	100,000	100,000	100,000	100,000	การดำเนินโครงการสำเร็จลุล่วง ตามวัตถุประสงค์	กลุ่มอาชีพมีความเข้มแข็งสามารถดำเนินกิจกรรมกลุ่มได้อย่างยั่งยืน	กองสวัสดิการสังคม
8	โครงการอุดหนุนกลุ่มอาชีพถูกฝึกสวนครัว ชุมชนที่ 2 หมู่ที่ 2	อย่างยั่งยืนเพื่อเป็นการส่งเสริมกลุ่มอาชีพให้มีความเข้มแข็งสามารถดำเนินกิจกรรมกลุ่มได้	อุดหนุนกลุ่มอาชีพจำนวน 1 ครั้ง	100,000	100,000	100,000	100,000	100,000	การดำเนินโครงการสำเร็จลุล่วง ตามวัตถุประสงค์	กลุ่มอาชีพมีความเข้มแข็งสามารถดำเนินกิจกรรมกลุ่มได้อย่างยั่งยืน	กองสวัสดิการสังคม

ยุทธศาสตร์จังหวัดชลบุรีที่ 5 พัฒนาคณะและชุมชนให้สังคมมั่นคง มีคุณภาพและยั่งยืน ตามหลักปรัชญาเศรษฐกิจพอเพียง
 ยุทธศาสตร์การพัฒนาองค์กรปกครองส่วนท้องถิ่นในเขตจังหวัดชลบุรีที่ 4 การพัฒนาคุณภาพชีวิตผู้มีเงินว่างกิจกรรม น้อมนำเศรษฐกิจพอเพียง
 ยุทธศาสตร์เทศบาลเมืองประจักษ์ ที่ 2 การพัฒนาคุณภาพชีวิตและพัฒนาลำดับสังคมให้ก้าวไกล
 แผนงานสร้างความเข้มแข็งของชุมชน งานส่งเสริมและสนับสนุนความเข้มแข็งของชุมชน

ลำดับที่	โครงการ	วัตถุประสงค์	เป้าหมาย (ผลผลิตของโครงการ)	งบประมาณ (บาท)				ตัวชี้วัด (KPI)	ผลที่คาดว่าจะ ได้รับ	หน่วยงาน ที่รับผิดชอบ
				2566	2567	2568	2569			
9	โครงการอุดหนุนกลุ่มอาชีพแปรรูปมะนาว ชุมชนที่ 10 หมู่ที่ 10	เพื่อเป็นการส่งเสริมกลุ่มอาชีพให้มีความเข้มแข็งสามารถดำเนินกิจกรรม กลุ่มได้อย่างยั่งยืน	อุดหนุนกลุ่มอาชีพจำนวน 1 ครั้ง	100,000	100,000	100,000	100,000	การดำเนินงานโครงการสำเร็จสูง ตามวัตถุประสงค์	กลุ่มอาชีพมีความเข้มแข็งสามารถดำเนินกิจกรรมกลุ่มได้อย่างยั่งยืน	กองสวัสดิการสังคม
10	โครงการอุดหนุนกลุ่มอาชีพชมรม คนรักเห็ด ชุมชนที่ 1 หมู่ที่ 15	เพื่อเป็นการส่งเสริมกลุ่มอาชีพให้มีความเข้มแข็งสามารถดำเนินกิจกรรม กลุ่มได้อย่างยั่งยืน	อุดหนุนกลุ่มอาชีพจำนวน 1 ครั้ง	100,000	100,000	100,000	100,000	การดำเนินงานโครงการสำเร็จสูง ตามวัตถุประสงค์	กลุ่มอาชีพมีความเข้มแข็งสามารถดำเนินกิจกรรมกลุ่มได้อย่างยั่งยืน	กองสวัสดิการสังคม
11	โครงการอุดหนุนกลุ่มอาชีพปลูกผัก ไฮโดร ชุมชนที่ 1 หมู่ที่ 15	เพื่อเป็นการส่งเสริมกลุ่มอาชีพให้มีความเข้มแข็งสามารถดำเนินกิจกรรม กลุ่มได้อย่างยั่งยืน	อุดหนุนกลุ่มอาชีพจำนวน 1 ครั้ง	100,000	100,000	100,000	100,000	การดำเนินงานโครงการสำเร็จสูง ตามวัตถุประสงค์	กลุ่มอาชีพมีความเข้มแข็งสามารถดำเนินกิจกรรมกลุ่มได้อย่างยั่งยืน	กองสวัสดิการสังคม

รายละเอียดโครงการพัฒนา

แผนพัฒนาท้องถิ่น (พ.ศ.2566 - 2570)

เทศบาลเมืองปรังพญา อำเภอกะงังจังหวัดชลบุรี

ยุทธศาสตร์จังหวัดชลบุรีที่ 5 พัฒนาคมนาคมและชุมชนให้สังคมมั่นคง มีคุณภาพและยั่งยืน ตามหลักปรัชญาเศรษฐกิจพอเพียง

ยุทธศาสตร์การพัฒนาขององค์กรปกครองส่วนท้องถิ่นในเขตจังหวัดชลบุรีที่ 6 การบริหารจัดการตามหลักธรรมาภิบาลรุ่นใหม่

ยุทธศาสตร์เทศบาลเมืองปรังพญา ที่ 3 การพัฒนาการบริหารจัดการตามหลักธรรมาภิบาล

แผนงานบริหารงานทั่วไป งานบริหารงานทั่วไป

ลำดับที่	โครงการ	วัตถุประสงค์	เป้าหมาย (ผลผลิตของโครงการ)	งบประมาณ (บาท)					ตัวชี้วัด (KPI)	ผลที่คาดว่าจะ ได้รับ	หน่วยงาน ที่รับผิดชอบ
				2566	2567	2568	2569	2570			
1	โครงการพัฒนาศึกษาวิทยากรผู้บริหารสมาชิกสภาเทศบาล พนักงาน เจ้าหน้าที่และผู้นำท้องถิ่น	เพื่อเป็นการพัฒนาศักยภาพในการบริหารและการปฏิบัติงานของผู้บริหาร สมาชิกสภาเทศบาล พนักงาน	จัดโครงการจำนวน 1 ครั้ง	600,000	600,000	600,000	600,000	600,000	ผู้บริหาร สมาชิก พนักงาน เจ้าหน้าที่ ร้อยละ 100 เข้าร่วมโครงการ	ผู้บริหาร สมาชิก พนักงาน มี ศักยภาพในการปฏิบัติงานเพิ่มขึ้น	สำนักปลัด
2	โครงการพัฒนาคู่มือธรรมจริยธรรม ผู้บริหาร สมาชิกสภา พนักงาน เจ้าหน้าที่ และผู้นำท้องถิ่น	เพื่อเป็นการสร้างจิตสำนึกในการปฏิบัติหน้าที่ และบำเพ็ญประโยชน์ต่อส่วนรวม	จัดโครงการจำนวน 1 ครั้ง	100,000	100,000	100,000	100,000	100,000	ผู้บริหาร สมาชิก พนักงาน เจ้าหน้าที่ ร้อยละ 100 เข้าร่วมโครงการ	ผู้บริหาร สมาชิก พนักงาน มี คุณธรรมและจริยธรรมในการปฏิบัติงานเพิ่มมากขึ้น	สำนักปลัด
3	โครงการจัดกิจกรรมเทศบาลเมืองปรังพญาเคลื่อนที่พบประชาชน	เพื่อให้ประชาชนมีความรู้ความเข้าใจเกี่ยวกับเพื่อรับฟังปัญหาของประชาชนและบริการประชาชน	จัดโครงการจำนวน 1 ครั้ง	100,000	100,000	100,000	100,000	100,000	การดำเนินโครงการบรรลุ ตามวัตถุประสงค์	ประชาชนมีการเข้าร่วมกิจกรรม และสามารถรับบริการจากเทศบาลได้สะดวกและรวดเร็วมากขึ้น	สำนักปลัด
4	โครงการปรับปรุงสำนักงานทะเบียนเทศบาลเมืองปรังพญา	ให้บริการงานทะเบียนเรื่องความสะอาดในการทำงานและรองรับประชาชนในการ	จัดโครงการจำนวน 1 ครั้ง	100,000	100,000	100,000	100,000	100,000	การดำเนินงานโครงการบรรลุ ตามวัตถุประสงค์	ประชาชนมีความสะดวกในการมารับบริการงานทะเบียนของเทศบาล	สำนักปลัด
5	โครงการเลือกตั้งนายกเทศมนตรีเมืองปรังพญาและสมาชิกสภาเทศบาลเมืองปรังพญา	เพื่อจ่ายเป็นค่าใช้จ่ายในการเลือกตั้งนายกเทศมนตรีและสมาชิกสภาเทศบาลเมืองปรังพญา	จัดโครงการจำนวน 1 ครั้ง	-	-	700,000	-	-	การดำเนินโครงการสำเร็จตามวัตถุประสงค์	การเลือกตั้งนายกเทศมนตรีและสมาชิกสภาเทศบาลเมืองปรังพญาเป็นไปด้วยความเรียบร้อย	สำนักปลัด
6	โครงการส่งเสริมการจัดทำแผนชุมชนและการจัดประชุมประชาชนเพื่อจัดทำแผนพัฒนาท้องถิ่น (พ.ศ.2566 - 2570) เพิ่มเติม	เพื่อให้ประชาชนในพื้นที่มีความรู้ความเข้าใจในกระบวนการจัดทำแผนพัฒนาท้องถิ่นมากยิ่งขึ้น	ชุมชนที่ 1- 14	10,000	10,000	10,000	10,000	10,000	การดำเนินโครงการบรรลุ ตามวัตถุประสงค์	ประชาชนมีความรู้ความเข้าใจในการจัดทำแผนชุมชนและมีส่วนร่วมในการเสนอปัญหาความต้องการของตนเอง	กองยุทธศาสตร์และงบประมาณ
7	โครงการอบรมให้ความรู้ด้านกฎหมายแก่ประชาชน	เพื่อให้ประชาชนมีความรู้ด้านกฎหมายที่ใช้ในชีวิตประจำวัน	ประชาชนในเขตเทศบาลเมืองปรังพญา	40,000	40,000	40,000	40,000	40,000	การดำเนินโครงการบรรลุ ตามวัตถุประสงค์	ประชาชนมีความรู้ในด้านกฎหมายที่ใช้ในชีวิตประจำวัน	สำนักปลัด

รายละเอียดโครงการพัฒนา
แผนพัฒนาท้องถิ่น (พ.ศ.2566 - 2570)

เทศบาลเมืองปรกฟ้า อำเภอเกาะจันทร์ จังหวัดชลบุรี

ยุทธศาสตร์จังหวัดชลบุรีที่ 6 บริหารจัดการทรัพยากรธรรมชาติและสิ่งแวดล้อมให้เกิดความสมดุลและมีส่วนร่วมอย่างยั่งยืน
ยุทธศาสตร์การพัฒนาขององค์กรปกครองส่วนท้องถิ่นในเขตจังหวัดชลบุรีที่ 5 การอนุรักษ์ / พื้นฟูสิ่งแวดล้อมและพลังงาน
ยุทธศาสตร์เทศบาลเมืองปรกฟ้า ที่ 4 การพัฒนาด้านการอนุรักษ์ทรัพยากรธรรมชาติและฟื้นฟูสิ่งแวดล้อม
แผนงานบริหารงานทั่วไป งานบริหารทั่วไป

ลำดับที่	โครงการ	วัตถุประสงค์	เป้าหมาย	งบประมาณ (บาท)				ตัวชี้วัด (KPI)	ผลที่คาดว่าจะได้รับ	หน่วยงานที่รับผิดชอบ
				2566	2567	2568	2569			
1	โครงการอนุรักษ์พันธุกรรมพืช	เพื่อเป็นการอนุรักษ์พันธุกรรมพืชที่หายากและแก่งการอนุรักษ์	ผลผลิตของโครงการ จัดโครงการจำนวน 1 ครั้ง	50,000	50,000	50,000	50,000	50,000	ประชาชนมีส่วนร่วมในการอนุรักษ์พันธุ์พืช ที่หายากควรรแก่การอนุรักษ์	สำนักปลัด
2	โครงการปลูกต้นไม้เนื่องในวันคล้ายต่าง ๆ	เพื่อให้ประชาชนมีส่วนร่วมในการทำกิจกรรมในวันสำคัญของชาติ	จัดโครงการ / กิจกรรมตามวันสำคัญของชาติ	20,000	20,000	20,000	20,000	20,000	ประชาชนมีส่วนร่วมในการทำกิจกรรมในวันสำคัญของชาติ	สำนักปลัด
3	โครงการอนุรักษ์สร้างจิตสำนึกรักษ์สิ่งแวดล้อม	เพื่อให้ชุมชนเห็นความสำคัญในการดูแลสิ่งแวดล้อม	จัดโครงการจำนวน 1 โครงการ	150,000	150,000	150,000	150,000	150,000	ประชาชนมีจิตสำนึกด้านสิ่งแวดล้อม	กอง สาธารณสุข และ สิ่งแวดล้อม

รายละเอียดโครงการพัฒนา

แผนพัฒนาท้องถิ่น (พ.ศ.2566 - 2570)

เทศบาลเมืองปรกฟ้า อำเภอเกาะจันทร์ จังหวัดชลบุรี

ยุทธศาสตร์จังหวัดชลบุรีที่ 5 พัฒนาคมนาคมชุมชนให้มีคุณภาพและยั่งยืน ตามหลักปรัชญาเศรษฐกิจพอเพียง

ยุทธศาสตร์การพัฒนาขององค์กรปกครองส่วนท้องถิ่นในเขตจังหวัดชลบุรีที่ 7 ด้านความปลอดภัยในชีวิตและทรัพย์สิน

ยุทธศาสตร์เทศบาลเมืองปรกฟ้า ที่ 5 การพัฒนาด้านการป้องกันแก้ไขปัญหาเสพติด

แผนงานสาธารณสุข งานบริหารทั่วไปเกี่ยวกับสาธารณสุข

ลำดับที่	โครงการ	วัตถุประสงค์	เป้าหมาย	งบประมาณ (บาท)				ตัวชี้วัด (KPI)	ผลที่คาดว่าจะได้รับ	หน่วยงานที่รับผิดชอบ	
				2566	2567	2568	2569				2570
1	โครงการชุมชนเข้มแข็งเอาชนะยาเสพติดอย่างยั่งยืน	เพื่อป้องกันและแก้ไขปัญหายาเสพติดให้หมดไปอย่างยั่งยืน	ผลิตโครงการ จำนวน 1 ครั้ง	100,000	100,000	100,000	100,000	100,000	การดำเนินงานโครงการบรรลุวัตถุประสงค์	ไม่มีปัญหาเสพติดภายในพื้นที่เทศบาลเมืองปรกฟ้า	กองสาธารณสุขและสิ่งแวดล้อม
2	อุดหนุนศูนย์อำนวยการป้องกันและปราบปรามยาเสพติดจังหวัดชลบุรี โครงการเพิ่มศักยภาพในการป้องกันและแก้ไขปัญหายาเสพติดของทำการปกครองจังหวัดชลบุรี โดยศอ.ปส.จ.ชบ.	เพื่อให้ประชาชนในพื้นที่จังหวัดชลบุรีมีภูมิคุ้มกันป้องกันยาเสพติดทั้งในระดับหมู่บ้าน/ชุมชนโรงเรียนและสถานประกอบการ	เพื่อสนับสนุนศูนย์อำนวยการป้องกันและปราบปรามยาเสพติดจังหวัดชลบุรี	80,000	80,000	80,000	80,000	80,000	กิจกรรม/โครงการที่จัดบรรลุวัตถุประสงค์	ประชาชนในพื้นที่จังหวัดชลบุรีมีภูมิคุ้มกันป้องกันยาเสพติดทั้งในระดับหมู่บ้าน/ชุมชนโรงเรียนและสถานประกอบการ	กองสาธารณสุขและสิ่งแวดล้อม
3	โครงการติดตั้งกล้องวงจรปิด CCTV ภายในเขตเทศบาลเมืองปรกฟ้า	เพื่อใช้ในการเฝ้าระวังปัญหาที่อาจเกิดจากอาชญากรรมอุบัติเหตุและการเกิดอาชญากรรม	ติดตั้งกล้องวงจรปิด CCTV ภายในเขตเทศบาลเมืองปรกฟ้า	500,000	-	-	-	-	การดำเนินการกิจกรรมสำเร็จลุล่วง / บรรลุวัตถุประสงค์	ปัญหาอาชญากรรมอุบัติเหตุและการเกิดอาชญากรรมลดลง	สำนักปลัด

รายละเอียดโครงการพัฒนา

แผนพัฒนาท้องถิ่น (พ.ศ.2566 - 2570)

สำหรับ โครงการเกินศักยภาพ เทศบาลเมืองปรกฟ้า

- ยุทธศาสตร์จังหวัดชลบุรีที่ 4 ยกระดับประสิทธิภาพการบริหารจัดการภาครัฐและเอกชน โครงสร้างพื้นฐานและคมนาคม รองรับเขตพัฒนาพิเศษภาคตะวันออก
- ยุทธศาสตร์การพัฒนาขององค์กรปกครองส่วนท้องถิ่นในเขตจังหวัดชลบุรีที่ 1 การพัฒนาโครงสร้างพื้นฐาน / สาธารณูปโภค
- ยุทธศาสตร์เทศบาลเมืองปรกฟ้า ที่ 1 การพัฒนาเส้นทางคมนาคมให้ได้มาตรฐาน

แผนงานอุตสาหกรรมและการโยธา งานก่อสร้าง

ลำดับที่	โครงการ	วัตถุประสงค์	เป้าหมาย	งบประมาณ (บาท)				ตัวชี้วัด (KPI)	ผลที่คาดว่าจะได้รับ	หน่วยงาน	
				2566	2567	2568	2569			2570	ที่รับผิดชอบ
1	โครงการก่อสร้างถนนคอนกรีตเสริมเหล็ก บริเวณถนนสายห้วยไค้ง - เนินเกษตร ซอย 1 ชุมชนที่ 9 หมู่ที่ 9	เพื่อให้ประชาชนสัญจรไปมาได้สะดวกมากขึ้น	โดยทำการก่อสร้างถนนคอนกรีตเสริมเหล็ก ขนาดผิวจราจร กว้างเฉลี่ย 6.00 เมตร ความยาว 1,350 เมตร ความหนา 0.20 เมตร หรือคิดเป็นพื้นที่ดำเนินการก่อสร้างถนนคอนกรีตไม่น้อยกว่า 8,100 ตารางเมตร	6,849,000	-	-	-	ถนน ค.ส.ล. จำนวน 1 เส้น	ได้รับ	ประชาชนสัญจรไปมาได้สะดวก	กองช่าง
2	โครงการก่อสร้างถนนคอนกรีตเสริมเหล็ก บริเวณถนนสายเขาวังแก้ว ซอย 7 ชุมชนที่ 12 หมู่ที่ 12	เพื่อให้ประชาชนสัญจรไปมาได้สะดวกมากขึ้น	โดยทำการก่อสร้างถนนคอนกรีตเสริมเหล็ก ขนาดผิวจราจร กว้างเฉลี่ย 6.00 เมตร ความยาว 1,350 เมตร ความหนา 0.20 เมตร หรือคิดเป็นพื้นที่ดำเนินการก่อสร้างถนนคอนกรีตไม่น้อยกว่า 8,100 ตารางเมตร	6,849,000	-	-	-	ถนน ค.ส.ล. จำนวน 1 เส้น	ประชาชนสัญจรไปมาได้สะดวกมากขึ้น	กองช่าง	กองช่าง

ส่วนที่ 4 การติดตามและประเมินผล

1. การติดตามและประเมินผลยุทธศาสตร์

ระเบียบกระทรวงมหาดไทย ว่าด้วยการจัดทำแผนพัฒนาขององค์กรปกครองส่วนท้องถิ่น พ.ศ. 2548 แก้ไขเพิ่มเติมถึง (ฉบับที่ 3) พ.ศ. 2561 หมวด 5 ข้อ 24 ให้ผู้บริหารท้องถิ่นประกาศใช้แผนพัฒนาที่อนุมัติแล้ว และนำไปปฏิบัติรวมทั้งแจ้งสภาท้องถิ่น คณะกรรมการบริหารงานจังหวัดแบบบูรณาการ องค์การบริหารส่วนจังหวัด อำเภอ หน่วยงานที่เกี่ยวข้อง และประกาศให้ประชาชนในท้องถิ่นทราบโดยทั่วกันภายในสิบห้าวันนับแต่วันที่ประกาศใช้ และปิดประกาศโดยเปิดเผยไม่น้อยกว่าสามสิบวัน ข้อ 25 ให้องค์กรปกครองส่วนท้องถิ่นใช้แผนพัฒนาท้องถิ่น เป็นกรอบในการจัดทำงบประมาณ รายจ่ายประจำปี และงบประมาณรายจ่ายเพิ่มเติม รวมทั้งวางแนวทางเพื่อให้มีการปฏิบัติให้บรรลุวัตถุประสงค์ตามโครงการที่กำหนดไว้ในแผนพัฒนาท้องถิ่น

การติดตามและประเมินผลแผนพัฒนา

ระเบียบกระทรวงมหาดไทย ว่าด้วยการจัดทำแผนพัฒนาขององค์กรปกครองส่วนท้องถิ่น พ.ศ. 2548 แก้ไขเพิ่มเติมถึง (ฉบับที่ 3) พ.ศ. 2561 หมวด 6 กำหนดให้ผู้บริหารท้องถิ่นแต่งตั้งคณะกรรมการติดตามและประเมินผลแผนพัฒนาท้องถิ่นประกอบด้วย

1. สมาชิกสภาท้องถิ่นที่สภาท้องถิ่นคัดเลือกจำนวนสามคน
2. ผู้แทนประชาคมท้องถิ่นที่ประชาคมท้องถิ่นคัดเลือกจำนวนสองคน
3. ผู้แทนหน่วยงานที่เกี่ยวข้องที่ผู้บริหารท้องถิ่นคัดเลือกจำนวนสองคน
4. หัวหน้าส่วนการบริหารที่คัดเลือกกันเองจำนวนสองคน
5. ผู้ทรงคุณวุฒิที่ผู้บริหารท้องถิ่นคัดเลือกจำนวนสองคน

โดยให้คณะกรรมการเลือกกรรมการหนึ่งคนทำหน้าที่ประธานคณะกรรมการ และกรรมการอีกหนึ่งคนทำหน้าที่เลขานุการของคณะกรรมการ ให้มีวาระอยู่ในตำแหน่งคราวละสี่ปี และอาจได้รับการคัดเลือกอีกได้

อำนาจหน้าที่

1. กำหนดแนวทาง วิธีการในการติดตามและประเมินผลแผนพัฒนา
2. ดำเนินการติดตามและประเมินผลแผนพัฒนา
3. รายงานผลและเสนอความเห็นซึ่งได้จากการติดตามและประเมินผลแผนพัฒนาผู้บริหารท้องถิ่น เพื่อให้ผู้บริหารท้องถิ่นเสนอต่อสภาท้องถิ่น คณะกรรมการพัฒนาท้องถิ่น และประกาศผลการติดตามและประเมินผลแผนพัฒนาให้ประชาชนในท้องถิ่นทราบโดยทั่วกันอย่างน้อยปีละหนึ่งครั้งภายในเดือนธันวาคมของทุกปี ทั้งนี้ให้ปิดประกาศโดยเปิดเผยไม่น้อยกว่าสามสิบวัน (30 วัน)
4. แต่งตั้งคณะอนุกรรมการหรือคณะทำงานเพื่อช่วยปฏิบัติงานตามที่เห็นสมควร

แนวทางการติดตามและประเมินผลแผนพัฒนา

การติดตาม

เทศบาลเมืองปรกฟ้า มีกระบวนการในการติดตามกำกับงาน เพื่อผลักดันให้การดำเนินงานเป็นไปตามแผนพัฒนาท้องถิ่นการพัฒนา และสามารถติดตามผลความก้าวหน้าของกิจกรรมที่กำหนดว่าตรงกับระยะเวลาที่มีในแผนหรือไม่ โดยเทศบาลเมืองปรกฟ้าได้กำหนดการติดตามแผนพัฒนาท้องถิ่นเป็นรายไตรมาส คือไตรมาสที่ 1 (ตุลาคม-มีนาคม) ไตรมาสที่ 2 (เมษายน-กันยายน) ว่าเป็นไปตามแผนพัฒนาท้องถิ่นของเทศบาลเมืองปรกฟ้าที่ได้กำหนดหรือไม่

การประเมินผล

การประเมินผลแผนพัฒนาท้องถิ่นจำเป็นต้องประเมินผลการปฏิบัติงานในแต่ละแนวทางการพัฒนาในแผนพัฒนา ก่อน เพื่อนำไปสู่การวัดความสำเร็จของยุทธศาสตร์การพัฒนา ซึ่งจะแสดงให้เห็นว่าเป็นไปในแนวทางใด บรรลุวัตถุประสงค์ของการพัฒนาที่ยั่งยืนและตอบสนองต่อวิสัยทัศน์หรือไม่ โดยมีเกณฑ์มาตรฐาน (Standard criteria) และตัวชี้วัด(Indicators) เพื่อใช้เป็นกรอบในการประเมินความชัดเจน เป็นระบบ มีมาตรฐานและเป็นที่ยอมรับ

ระเบียบ วิธีและเครื่องมือที่ใช้ในการติดตามและประเมินผล

การจัดทำรายงานผลการติดตามและประเมินผลแผนพัฒนาได้จัดทำขึ้นตามระเบียบกระทรวงมหาดไทย ว่าด้วยการจัดทำแผนพัฒนาขององค์กรปกครองส่วนท้องถิ่น พ.ศ.2548 โดยรายงานผลการติดตามและประเมินผลแผนพัฒนาท้องถิ่น จะเป็นการกำหนดแนวทาง วิธีการ ในการติดตามและประเมินผลแผนพัฒนา ดำเนินการติดตามและประเมินผลแผนพัฒนารายงานผลและเสนอความเห็นซึ่งได้จากการติดตามและประเมินผลแผนพัฒนาต่อผู้บริหารเสนอต่อสภาเทศบาลคณะกรรมการพัฒนาเทศบาล และประกาศผลการติดตามและประเมินผลแผนพัฒนาเทศบาลให้ประชาชนทราบโดยทั่วกัน

ตามระเบียบกระทรวงมหาดไทยว่าด้วยการจัดทำแผนพัฒนาองค์กรปกครองส่วนท้องถิ่น พ.ศ. 2548 แก้ไขเพิ่มเติมถึง (ฉบับที่ 3) พ.ศ.2561 หมวด 6 ข้อ 29 ให้คณะกรรมการติดตามและประเมินผลแผนพัฒนาเทศบาลมีอำนาจหน้าที่ ดังนี้

1. กำหนดแนวทาง วิธีการในการติดตามและประเมินผลแผนพัฒนา
2. ดำเนินการติดตามและประเมินผลแผนพัฒนา
3. รายงานผลและเสนอความเห็นซึ่งได้จากการติดตามและประเมินผลแผนพัฒนาต่อ

ผู้บริหารท้องถิ่น

เพื่อให้ผู้บริหารท้องถิ่นเสนอสภาท้องถิ่น คณะกรรมการพัฒนาท้องถิ่นและประกาศผลการติดตามและประเมินผลแผนพัฒนาให้ประชาชนในท้องถิ่นทราบโดยทั่วกันอย่างน้อยปีละหนึ่งครั้ง ภายในเดือนธันวาคมของทุกปี

เครื่องมือที่ใช้ในการติดตามและประเมินผล

แบบที่ 1 แบบช่วยกำกับการจัดทำแผนพัฒนาท้องถิ่น ขององค์กรปกครองส่วนท้องถิ่นเป็นแบบประเมินตนเองในการจัดทำแผนพัฒนาท้องถิ่น ขององค์กรปกครองส่วนท้องถิ่น โดยจะทำการประเมินผลรายงานทุก ๆ ครั้งหลังจากที่องค์กรปกครองส่วนท้องถิ่นได้ประกาศใช้แผนพัฒนาท้องถิ่นแล้ว

ให้คณะกรรมการติดตามและประเมินผลแผนพัฒนาเทศบาลเมืองปรกโพธิ์อยู่ในตำแหน่งคราวละสี่ปี และอาจได้รับการคัดเลือกอีกได้ โดยคณะกรรมการมีอำนาจหน้าที่ ดังนี้

- (1) กำหนดแนวทาง วิธีการในการติดตามและประเมินผลแผนพัฒนา
- (2) ดำเนินการติดตามและประเมินผลแผนพัฒนา

รายงานผลและเสนอความเห็นซึ่งได้จากการติดตามและประเมินผลแผนพัฒนาต่อผู้บริหารท้องถิ่น เพื่อให้ผู้บริหารท้องถิ่นเสนอต่อสภาท้องถิ่น คณะกรรมการพัฒนาท้องถิ่น และประกาศผลการติดตามและประเมินผลแผนพัฒนาให้ประชาชนในท้องถิ่นทราบโดยทั่วกันอย่างน้อยปีละหนึ่งครั้ง ภายในเดือนธันวาคมของทุกปี ทั้งนี้ให้ปิดประกาศโดยเปิดเผยไม่น้อยกว่าสามสิบวัน

ระเบียบ วิธีและเครื่องมือที่ใช้ในการติดตามและประเมินผล

คณะกรรมการติดตามและประเมินผล กำหนดแนวทางและวิธีการติดตามและประเมินผลแผนพัฒนาสามปี การประเมินผลจำเป็นต้องมีเกณฑ์มาตรฐานและตัวชี้วัด เพื่อใช้เป็นกรอบในการประเมินเพื่อให้เกิดความชัดเจน เป็นระบบ มีมาตรฐานและเป็นที่ยอมรับ วิธีการประเมินผลระดับความสำเร็จและความล้มเหลวของแผนงาน/โครงการ มี 3 ระดับ คือ

- (1) ผลผลิต เป็นการพิจารณาปริมาณ เวลา งบประมาณ คุณภาพและความพึงพอใจ
- (2) ผลลัพธ์ เป็นผลที่เกิดจากผลผลิตซึ่งเป็นการวัดระดับความสำเร็จและความล้มเหลวของผลลัพธ์ของแผนงาน/โครงการ เป็นการพิจารณาถึงการให้ประโยชน์และความคุ้มค่าของโครงการ
- (3) ผลลัพธ์สุดท้าย ผลของโครงการแต่ละโครงการควรบรรลุผลลัพธ์สุดท้ายซึ่งเป็นผลที่ก่อให้เกิดประโยชน์ต่อส่วนรวม

2.การติดตามและประเมินผลแผนพัฒนาท้องถิ่น
แผนพัฒนาท้องถิ่น (พ.ศ. 2561-2565)

	ปี 2561		ปี 2562		ปี 2563		ปี 2564		ปี 2565		รวม	
	จำนวนโครงการ	งบประมาณ	จำนวนโครงการ	งบประมาณ	จำนวนโครงการ	งบประมาณ	จำนวนโครงการ	งบประมาณ	จำนวนโครงการ	งบประมาณ	จำนวนโครงการ	รวม
ยุทธศาสตร์ที่ 1 การพัฒนา ด้านโครงสร้างพื้นฐานและ ระบบสาธารณูปโภค	47	23,308,400	48	20,957,900	30	13,097,100	29	14,079,100	73	33,039,100	227	104,481,600
ยุทธศาสตร์ที่ 2 การพัฒนา คุณภาพชีวิตให้มีความภาพและ พัฒนาสังคมให้น่าอยู่	46	18,500,000	49	14,080,000	49	14,190,000	41	13,810,000	34	11,993,000	219	73,228,000
ยุทธศาสตร์ที่ 3 การพัฒนา ด้านการบริหารจัดการตาม หลักธรรมาภิบาล	71	3,036,100	85	3,507,400	19	5,957,060	18	4,718,000	16	4,118,000	209	21,336,560
ยุทธศาสตร์ที่ 4 การพัฒนา ด้านการอนุรักษ์ ทรัพยากรธรรมชาติและฟื้นฟู สิ่งแวดล้อม	4	290,000	4	290,000	4	260,000	4	260,000	4	260,000	20	1,360,000
ยุทธศาสตร์ที่ 5 การพัฒนา ด้านการป้องกันและแก้ไข ปัญหาอาชญากรรม	15	1575000	15	1670000	15	1,670,000	6	1,430,000	4	1,230,000	55	7,575,000
รวม	183	46,709,500	201	40,505,300	117	35,174,160	98	34,297,100	131	50,640,100	730	208,652,160

แผนพัฒนาท้องถิ่น (พ.ศ.2561-2565) เพิ่มเติมฉบับที่ 1

	ปี 2561		ปี 2562		ปี 2563		ปี 2564		ปี 2565		รวม	
	จำนวนโครงการ	งบประมาณ	จำนวนโครงการ	งบประมาณ	จำนวนโครงการ	งบประมาณ	จำนวนโครงการ	งบประมาณ	จำนวนโครงการ	งบประมาณ	จำนวนโครงการ	รวม งบ ประมาณ
<u>ยุทธศาสตร์ที่ 1</u> การพัฒนาด้านโครงสร้างพื้นฐาน และระบบสาธารณสุขโรค	-	-	26	39,162,300	-	-	1	80,000	1	80,000	28	39,322,300
<u>ยุทธศาสตร์ที่ 2</u> การพัฒนา คุณภาพชีวิตให้ คุณภาพและพัฒนาสังคมให้น่าอยู่	-	-	-	-	2	689,000	1	609,000	1	609,000	4	1,907,000
<u>ยุทธศาสตร์ที่ 3</u> การพัฒนา ด้านการบริหารจัดการ ตามหลักธรรมาภิบาล	-	-	1	38,520	1	4,850,000	3	5,429,000	1	39,000	6	10,356,520
<u>ยุทธศาสตร์ที่ 4</u> การพัฒนาด้านการอนุรักษ์ ทรัพยากรธรรมชาติและฟื้นฟู สิ่งแวดล้อม	-	-	-	-	-	-	-	-	-	-	-	-
<u>ยุทธศาสตร์ที่ 5</u> การพัฒนาด้านการป้องกันและ แก้ไขปัญหาเสพติด	-	-	-	-	-	-	-	-	-	-	-	-
รวม	-	-	27	39,200,820	3	5,539,000	5	6,118,000	3	728,000	38	51,585,820

ที่มาของข้อมูล กองคลังและกองวิชาการเทศบาลเมืองปรกฟ้า ณ วันที่ 30 กันยายน 2563

แผนพัฒนาท้องถิ่น (พ.ศ.2561-2565) เพิ่มเติมฉบับที่ 2

	ปี 2561		ปี 2562		ปี 2563		ปี 2564		ปี 2565		รวม	
	จำนวนโครงการ	งบประมาณ	จำนวนโครงการ	งบประมาณ	จำนวนโครงการ	งบประมาณ	จำนวนโครงการ	งบประมาณ	จำนวนโครงการ	งบประมาณ	จำนวนโครงการ	งบประมาณ
ยุทธศาสตร์ที่ 1 การพัฒนาด้านโครงสร้างพื้นฐาน และระบบสาธารณสุขภูมิภาค	-	-	-	-	28	5,968,600	-	-	-	-	28	5,968,600
ยุทธศาสตร์ที่ 2 การพัฒนา คุณภาพชีวิตให้มี คุณภาพและพัฒนาสังคมให้น่าอยู่	-	-	-	-	2	160,600	-	-	-	-	2	160,600
ยุทธศาสตร์ที่ 3 การพัฒนา ด้านการบริหารจัดการ ตามหลักการธรรมาภิบาล	-	-	-	-	3	100,000	-	-	-	-	3	100,000
ยุทธศาสตร์ที่ 4 การพัฒนาด้านการอนุรักษ์ ทรัพยากรธรรมชาติและฟื้นฟู สิ่งแวดล้อม	-	-	-	-	-	-	-	-	-	-	-	-
ยุทธศาสตร์ที่ 5 การพัฒนาด้านการป้องกันและ แก้ไขปัญหายาเสพติด	-	-	-	-	-	-	-	-	-	-	-	-
รวม	-	-	-	-	33	6,229,200	-	-	-	-	33	6,229,200

ที่มาของข้อมูล กองคลังและกองวิชาการเทศบาลเมืองปรกฟ้า ณ วันที่ 30 กันยายน 2563

3.สรุปผลการพัฒนาท้องถิ่นในภาพรวม

ผลการดำเนินงานตามงบประมาณที่ได้รับ และการเบิกจ่ายงบประมาณ
ในปีงบประมาณ พ.ศ. 2563 (1 ตุลาคม 2562 - 30 กันยายน 2563)

ผลการเบิกจ่ายงบประมาณ	งบประมาณ/บาท	ร้อยละ
ยุทธศาสตร์ที่ 1 การพัฒนาด้านโครงสร้างพื้นฐานและระบบสาธารณูปโภค	10,177,731.25	36.21
ยุทธศาสตร์ที่ 2 การพัฒนาคุณภาพชีวิตให้มีคุณภาพและพัฒนาสังคมให้น่าอยู่	9,667,198.08	34.39
ยุทธศาสตร์ที่ 3 การพัฒนาด้านการบริหารจัดการตามหลักธรรมาภิบาล	7,945,353.00	28.27
ยุทธศาสตร์ที่ 4 การพัฒนาด้านการอนุรักษ์ทรัพยากรธรรมชาติและ ฟื้นฟูสิ่งแวดล้อม	145,024.00	0.52
ยุทธศาสตร์ที่ 5 การพัฒนาด้านการป้องกันและแก้ไขปัญหาภัยเสพติด	171,907.00	0.61
รวม	28,107,213.33	100

ที่มาของข้อมูล กองคลังเทศบาลเมืองปรกฟ้า ณ วันที่ 30 กันยายน 2563

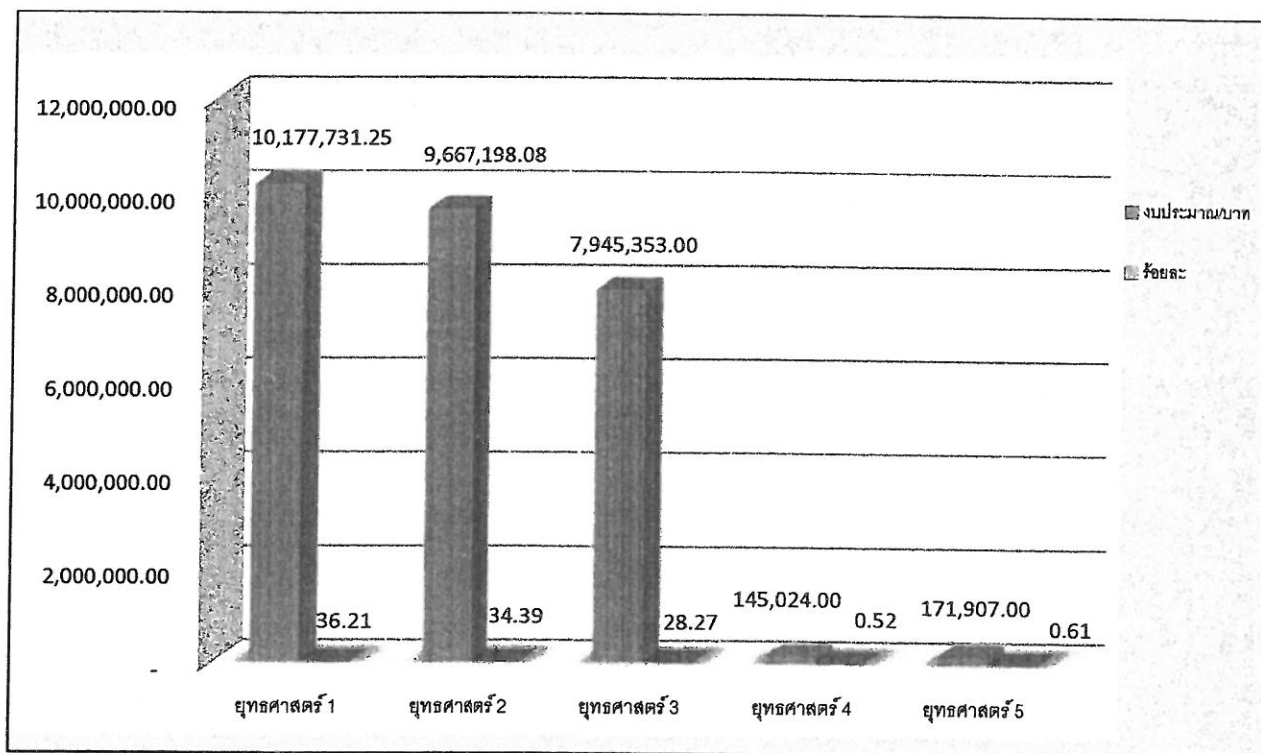

ผลการดำเนินงานโครงการตามแผนพัฒนาท้องถิ่น (พ.ศ.2561-2565) งบประมาณ 2563

	ปี 2561		ปี 2562		ปี 2563		ปี 2564		ปี 2565		รวม	
	จำนวนโครงการ	งบประมาณ	จำนวนโครงการ	งบประมาณ	จำนวนโครงการ	งบประมาณ	จำนวนโครงการ	งบประมาณ	จำนวนโครงการ	งบประมาณ	จำนวนโครงการ	รวม งบประมาณ
ยุทธศาสตร์ที่ 1 การพัฒนาด้านโครงสร้างพื้นฐาน และระบบสาธารณสุขปลอดภัย	-	-	-	-	29	10,177,731.25	-	-	-	-	29	10,177,731.25
ยุทธศาสตร์ที่ 2 การพัฒนา คุณภาพชีวิตให้มี คุณภาพและพัฒนาสังคมให้น่าอยู่	-	-	-	-	35	9,667,198.08	-	-	-	-	35	9,667,198.08
ยุทธศาสตร์ที่ 3 การพัฒนา ด้านการบริหารจัดการ ตามหลักธรรมาภิบาล	-	-	-	-	19	7,945,353.00	-	-	-	-	19	7,945,353.00
ยุทธศาสตร์ที่ 4 การพัฒนาด้านการอนุรักษ์ ทรัพยากรธรรมชาติและพื้นที่นฟู สิ่งแวดล้อม	-	-	-	-	1	145,024.00	-	-	-	-	1	145,024.00
ยุทธศาสตร์ที่ 5 การพัฒนาด้านการป้องกันและ แก้ไขปัญหาสุขภาพจิต	-	-	-	-	10	171,907.00	-	-	-	-	10	171,907.00
รวม	-	-	-	-	94	28,107,213.33	-	-	-	-	94	28,107,213.33

ที่มาของข้อมูล กองคลังและกองวิชาการเทศบาลเมืองปรกฟ้า ณ วันที่ 30 กันยายน 2563

1.4 ผลที่ได้รับจากการดำเนินงาน

ยุทธศาสตร์การพัฒนา	โครงการที่บรรจุใน แผนพัฒนา (เฉพาะปี 2563)	โครงการที่ ดำเนินการ	ร้อยละ ของผลสำเร็จแต่ ละยุทธศาสตร์
ยุทธศาสตร์ที่ 1 การพัฒนาด้านโครงสร้างพื้นฐาน และระบบสาธารณสุขปโภค	58	29	50.00
ยุทธศาสตร์ที่ 2 การพัฒนาคุณภาพชีวิตให้มี คุณภาพและพัฒนาสังคม ให้น่าอยู่	53	35	66.04
ยุทธศาสตร์ที่ 3 การพัฒนาด้านการบริหารจัดการ ตามหลักธรรมาภิบาล	23	19	82.61
ยุทธศาสตร์ที่ 4 การพัฒนาด้านการอนุรักษ์ ทรัพยากรธรรมชาติและฟื้นฟู สิ่งแวดล้อม	4	1	25.00
ยุทธศาสตร์ที่ 5 การพัฒนาด้านการป้องกันและ แก้ไขปัญหายาเสพติด	15	10	66.67
รวม	153	94	61.44

ที่มาของข้อมูล : กองคลังและกองวิชาการและแผนงานเทศบาลเมืองปรกฟ้า ณ วันที่ 30 กันยายน 2563

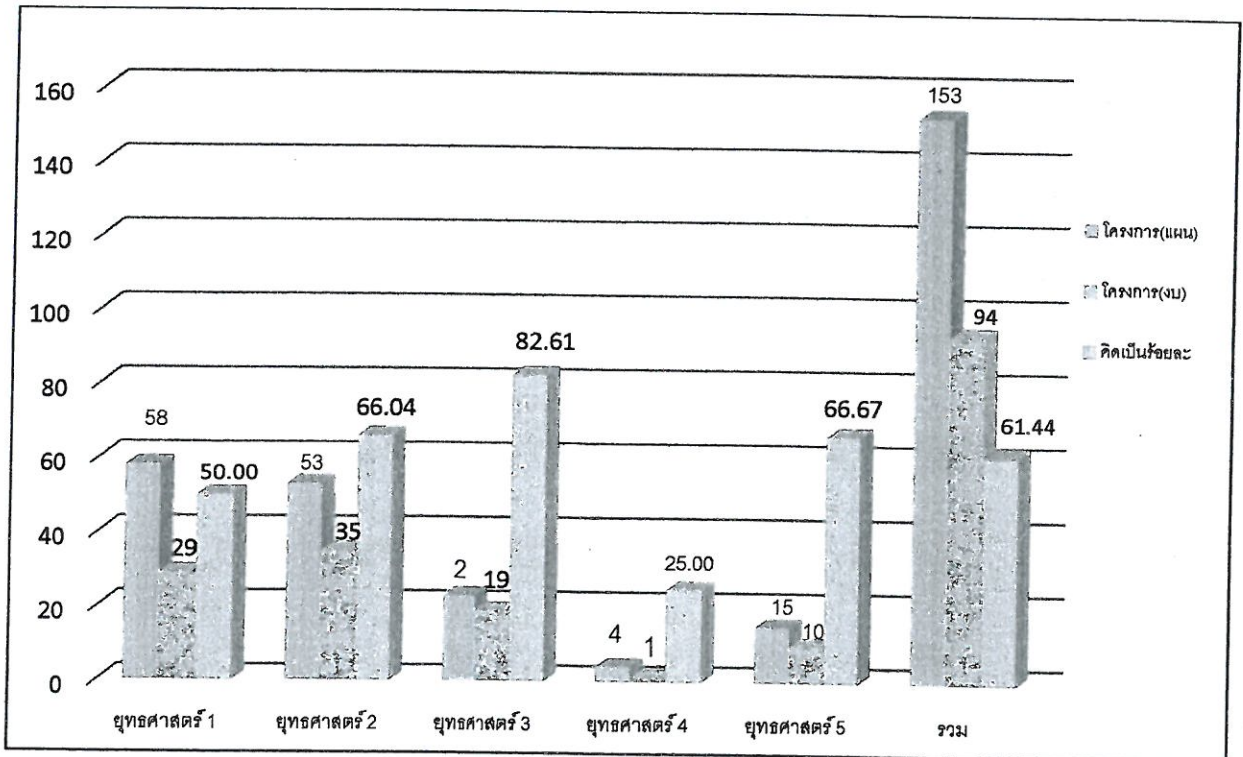

4. ปัญหาและข้อเสนอแนะในการจัดทำแผนพัฒนาท้องถิ่นในอนาคต

1. ในการจัดทำแผนพัฒนาท้องถิ่นของเทศบาลเมืองปรกฟ้า (พ.ศ.2561-2565) เพิ่มเติมฉบับที่ 1-4 จากการติดตามและประเมินผลการนำแผนพัฒนาท้องถิ่นเทศบาลเมืองปรกฟ้าไปสู่การปฏิบัติ หากดูสัดส่วนของการนำโครงการไปสู่การปฏิบัติอยู่ในเกณฑ์ระดับดี สำหรับข้อเสนอแนะในการจัดทำแผนพัฒนาท้องถิ่นในปีต่อไป ควรมีการนำโครงการที่เร่งด่วนบรรจุไว้ในแผนที่สามารถนำไปแก้ไขปัญหาความเดือดร้อนได้ตรงจุด แต่เมื่อพิจารณารายยุทธศาสตร์ จำนวนโครงการและงบประมาณในยุทธศาสตร์ที่ 4 การพัฒนาด้านสาธารณสุขทรัพยากรธรรมชาติและฟื้นฟูสิ่งแวดล้อม ควรมีการเพิ่มโครงการ/กิจกรรมให้มากกว่าเดิมจากโครงการที่มีอยู่

2. จากการติดตามและประเมินผลการดำเนินงานโครงการด้านโครงสร้างพื้นฐาน พบว่ามีโครงการจำนวนมากที่นำไปสู่การปฏิบัติแต่มีโครงการที่ยังไม่ได้ดำเนินการเบิกจ่ายอยู่ระหว่างการลงทุนสัญญาสาเหตุเนื่องจากรายได้เข้ามาช้า ทำให้การจัดจ้างเป็นไปด้วยความล่าช้า ซึ่งส่งผลให้ไม่สามารถติดตามและประเมินผลได้ตามระยะเวลาที่กฎหมายกำหนดไว้

3. การจัดทำโครงการควรคำนึงถึงโครงการที่เป็นภาพรวม ระบุรายละเอียดวัตถุประสงค์ของโครงการ/กิจกรรม เป้าหมาย ตัวชี้วัดที่ชัดเจน สามารถติดตามและประเมินผลได้ง่าย และควรเป็นโครงการที่มีผู้ได้รับประโยชน์ในภาพรวมและเป็นรูปธรรมยิ่งขึ้น

4. การดำเนินงานในส่วนโครงสร้างพื้นฐานไม่ควรทำให้ประชาชนเดือดร้อนควรให้หน่วยงานที่รับผิดชอบ มีการออกแบบให้คำนึงถึงลักษณะการใช้งานที่เป็นทางแยกร่วม เช่น ถนน ควรให้หน่วยงานที่รับผิดชอบได้สำรวจพื้นที่และประเมินเส้นทางก่อนที่จะเข้าดำเนินการก่อสร้าง

5. ปัญหาความต้องการของประชาชนในเขตเทศบาลเมืองปรกฟ้ามีมากแต่งบประมาณมีน้อยจึงไม่สามารถตอบสนองความต้องการของประชาชนได้อย่างเพียงพอ

6. ข้อจำกัดของงบประมาณและภาระค่าใช้จ่ายประจำ ทำให้ไม่สามารถนำโครงการ/กิจกรรมจากแผนพัฒนาท้องถิ่นไปสู่การปฏิบัติได้อย่างเต็มที่ ความสำเร็จของโครงการจึงเกิดขึ้นน้อย

7. พื้นที่เทศบาลเมืองปรกฟ้ามี 182.06 ตารางกิโลเมตร เป็นพื้นที่กว้างและถนนส่วนใหญ่เป็นถนนลูกรัง

ข้อเสนอแนะในการจัดทำแผนพัฒนาในอนาคต

1. ควรมีการจัดหาแหล่งงบประมาณจากหน่วยงานอื่น เพื่อให้ตอบสนองความต้องการของประชาชนในพื้นที่ให้มากยิ่งขึ้น

2. ควรมีการออกสำรวจพื้นที่ก่อนมีการดำเนินการก่อสร้างโครงสร้างพื้นฐานในแต่ละโครงการ

3. กอง/งาน ที่รับผิดชอบโครงการควรมีการสรุปผลการดำเนินโครงการ และการติดตามประเมินผลโครงการ อย่างน้อยเพื่อให้ได้ทราบถึงปัญหาและอุปสรรคของการดำเนินโครงการนั้น ว่าควรจะดำเนินการต่อไปหรือไม่ หรือต้องปรับปรุงอะไรบ้างในการดำเนินโครงการครั้งต่อไป

4. เอกสารรายงานการติดตามและประเมินผลแผนพัฒนาประจำปี 2563 นอกจากเสนอสภาเทศบาลรับทราบและประกาศให้ประชาชนทราบโดยทั่วกันแล้ว จะต้องมีการแจกให้กอง/งานต่างๆ รับทราบผลการดำเนินงานในภาพรวมของกอง/งาน เพื่อจะได้นำไปปรับปรุง พัฒนาให้ดีขึ้นหรือรักษามาตรฐานที่ดีอยู่แล้วให้ดีขึ้นต่อไป

แบบที่ 2 แบบติดตามผลการดำเนินงานขององค์กรปกครองส่วนท้องถิ่นเป็นแบบติดตามเองโดยมีวัตถุประสงค์เพื่อติดตามผลการดำเนินงานตามแผนพัฒนาท้องถิ่นขององค์กรปกครองส่วนท้องถิ่น ภายใต้แผนพัฒนาท้องถิ่น โดยมีกำหนดระยะเวลาในการติดตามและรายงานผลการดำเนินงานทุกๆ 6 เดือน เริ่มตั้งแต่สิ้นสุดการดำเนินงานในเดือน ตุลาคม-มีนาคม หรือไตรมาสที่ 1

แบบที่ 3/1 แบบประเมินผลการดำเนินงานตามแผนพัฒนาท้องถิ่นเป็นแบบประเมินตนเอง โดยวัตถุประสงค์เพื่อใช้ประเมินผลการดำเนินงานขององค์กรปกครองส่วนท้องถิ่นตามยุทธศาสตร์ที่กำหนดไว้ และมีกำหนดระยะเวลาในการรายงานปีละ 1 ครั้ง หลังจากสิ้นสุดปีงบประมาณ

แบบที่ 3/2 แบบประเมินความพึงพอใจต่อผลการดำเนินงานขององค์กรปกครองส่วนท้องถิ่นในภาพรวม โดยกำหนดให้มีการเก็บข้อมูลปีละ 1 ครั้ง หลังจากสิ้นสุดปีงบประมาณ

แบบที่ 3/3 แบบประเมินความพึงพอใจต่อผลการดำเนินงานขององค์กรปกครองส่วนท้องถิ่นในภาพรวมแยกตามยุทธศาสตร์ และ แนวทางการจัดทำรายงานผลการดำเนินงานขององค์กรปกครองส่วนท้องถิ่นในรอบปีซึ่งเป็นระบบสารสนเทศการบริหารจัดการเพื่อการวางแผนและประเมินผลการใช้งานงบประมาณขององค์กรปกครองส่วนท้องถิ่น (e-plan)

2. การติดตามและประเมินผลโครงการ

กรอบและแนวทางในการติดตามประเมินผลแผนพัฒนาท้องถิ่น

ระเบียบกระทรวงมหาดไทยว่าด้วยการจัดทำแผนพัฒนาขององค์กรปกครองส่วนท้องถิ่น พ.ศ.2548 แก้ไขเพิ่มเติมถึง (ฉบับที่ 3) พ.ศ.2561 หมวด 6 ข้อ 29 ได้กำหนดอำนาจหน้าที่ของคณะกรรมการติดตามและประเมินผลแผนพัฒนาขององค์กรปกครองส่วนท้องถิ่นไว้ ดังนี้

1. กำหนดแนวทาง วิธีการในการติดตามและประเมินผลแผนพัฒนา
2. ดำเนินการติดตามและประเมินผลแผนพัฒนา
3. รายงานผลและเสนอความเห็นซึ่งได้จากการติดตามและประเมินผลแผนพัฒนาต่อสภา

ท้องถิ่น ผู้บริหารท้องถิ่น คณะกรรมการพัฒนาท้องถิ่นและประกาศผลการติดตามและประเมินผลแผนพัฒนาให้ประชาชนในท้องถิ่นทราบโดยทั่วกันอย่างน้อยปีละหนึ่งครั้งภายในเดือนธันวาคมของทุกปี ทั้งนี้ให้ตีพิมพ์โดยเปิดเผยไม่น้อยกว่าสามสิบวัน

แต่งตั้งคณะกรรมการติดตามและประเมินผลแผนพัฒนา ดังนี้

- | | | |
|----------------------------------|-------------------------------------|---------------|
| (1) นายสมบุรณ์ พูลสวัสดิ์ | ประธานสภาเทศบาลเมืองปรกฟ้า | ประธานกรรมการ |
| (2) นายปรีชา จดแดง | สมาชิกสภาเทศบาลเมืองปรกฟ้า | กรรมการ |
| (3) นายสุนทร ราศีจันทร์ | สมาชิกสภาเทศบาลเมืองปรกฟ้า | กรรมการ |
| (4) นายไพรินทร์ ชุนอินทอง | ผู้แทนภาคประชาคม ชุมชนที่ 2 | กรรมการ |
| (5) นายธงชัย ทีปากร | ผู้แทนภาคประชาคม ชุมชนที่ 6 | กรรมการ |
| (6) นางปาริชาติ โปปัญญาภรณ์ | รองปลัดเทศบาลเมืองปรกฟ้า | กรรมการ |
| (7) นายวีรวิชัย เดชศรีธิตวิวัฒน์ | หัวหน้าสำนักปลัดเทศบาลเมืองปรกฟ้า | กรรมการ |
| (8) นายชำนาญ ลำจวน | ผู้ทรงคุณวุฒิ | กรรมการ |
| (9) นายพิเชษ ปานแสงทอง | ผู้ทรงคุณวุฒิ | กรรมการ |
| (10) นายบรรดิษฐ์ วัลย์เปียงเถาว์ | ผู้อำนวยการกองช่าง | กรรมการ |
| (11) นายฐิติพงษ์ เนื่องจำนงค์ | ผู้อำนวยการกองยุทธศาสตร์และงบประมาณ | เลขานุการ |

5. การจัดแผนงานโครงการในแผนพัฒนาประจำปีกับการตั้งงบประมาณรายจ่าย และการนำแผนงาน/โครงการไปสู่การปฏิบัติ ควรจะมีความใกล้เคียงกันทั้งในเรื่องของจำนวนโครงการ และงบประมาณมากกว่าที่ผ่านมา เพื่อให้การดำเนินพัฒนาเป็นไปอย่างมีประสิทธิภาพและบรรลุเป้าหมาย

6. การติดตามประเมินผลถือเป็นเรื่องสำคัญ ในการดำเนินโครงการ/กิจกรรม แต่จากการได้ดำเนินการเกี่ยวกับติดตามและประเมินผลแผนพัฒนา จะเห็นว่า การดำเนินการเกี่ยวกับการติดตามประเมินผลยังมีน้อยไม่เป็นรูปธรรม